[...] NOVENO.—Núm. 2.908 — Dirección, Redacción y Administración: AVENIDA DE MAYO 769 — (Porte pago) — Buenos Aires, miércoles 2 de abril de 1924

[...] cartas destinadas a la Redacción deben ser dirigidas al director

[...] diario no puede responsabilizarse por los manuscritos que se le envíen, ruega a los autores guarden copia de ellos.

[...] Telegráfica: EPOCA, Buenos Aires.

[...] U. T. Administración 7370, Avenida; Administrador, 7373 íd.; Director, 7375 íd.; Redacción, 7372 íd.; Publicidad, 7371 íd.; Expedición, 7374 íd.; con 20 aparatos internos. [...]: 3927, Central.

La Epoca

PRECIOS DE SUBSCRIPCION

CAPITAL

$ m|n. Por mes 2.50. $ m|n. Trimestre 7.50. $ m|n. Semestre 15. $ m|n. Año 28

INTERIOR

$ m|n. Trimestre 7.50. $ m|n. Semestre 15. $ m|n. Año 28

EXTERIOR

$ oro Por mes 2.50. $ oro Trimestre 7.50. $ oro Semestre 15. $ oro Año 28

Número del día, 0.10. — Número atrasado (dentro de los 30 días), 0.20. Pasado el mes $ 0.50 el ejemplar.

Servicio telegráfico especial para LA EPOCA de la United Press y de nuestros corresponsales

Actitud del gobierno húngaro

La situación húngara

BUDAPEST, abril 2 (United Pr.) — [...] anuncio hecho acerca del deseo de los magyares puede hacer que el gobierno decida oponerse al [...]miento aludido, basándose en [...]taciones de índole patriótica considerando las propuestas que la [Liga] de las Naciones ha hecho para la reconstrucción del país.

La conferencia ruso-rumana

MOSCU, abril 2. (Especial).— Se sabe de fuente perfectamente autorizada que el gobierno impartió instrucciones a sus delegados en la conferencia ruso-rumana que se celebra en Viena, para reiterar la afirmación de que es absolutamente esencial para toda negociación la celebración de un plebiscito en la Besarabia; por esta razón se teme que la conferencia se encuentre en un callejón sin salida y que no tardará en anunciarse su fracaso.

Hasta ahora los rumanos se han negado hasta a discutir la posesión de Besarabia por cuanto les fué cedida por el consejo de embajadores. Rusia, por su parte, exigirá no solamente un plebiscito, sino también el retiro de las tropas rumanas de ese territorio durante su celebración.

Los funcionarios del gobierno declararon que Rusia no consentirá que la Liga de las Naciones intervenga en la celebración de ese plebiscito, pues prevén la posibilidad de graves acontecimientos.

El resultado de la conferencia de Viena es difícil de pronosticar, pero Steckloff, redactor del "Izvestia", hace la significativa declaración de que el plebiscito es el único medio de impedir futuros conflictos armados. Los países que apoyan a Rumania, agrega, son responsables de los tristes acontecimientos que pueden ocurrir".

Se espera que la demanda rusa será formulada apenas se reuna la conferencia.

También se asegura que los delegados rumanos tienen orden de su gobierno de no discutir nada que tenga relación con Besarabia.

La situación mejicana

WASHINGTON, abril 2. (Especial).— El señor Alvarez del Castillo, [...] como ministro de Re[...] [illegible]

[illegible] Mr. Hughes, solicitando la [...]eración de la actitud actual de Estados Unidos hacia la causa [revolu]cionaria mejicana, "que de[...]ra una gran fuerza moral y po[...], además de todas las hazañas [mi]litares".

Declara que el pueblo mejicano no puede aceptar la responsabilidad de aquellos elementos que se apoderan de las propiedades extranjeras, por cuanto esos actos no son sino el resultado de un error político de parte de los Estados Unidos, como lo han hecho notar todos los hombres de negocios de este país al Departamento de Estado, demostrando, igualmente, la inexactitud de las informaciones enviadas a la federación americana del trabajo, que dieron origen a las declaraciones de Gompers.

Política japonesa

NUEVA YORK, abril 2 (Especial). — Comunican de Tokío que ciento cincuenta oficiales retirados de la armada se reunieron e iniciaron un movimiento "Kofukukai", que tiene como objetivo prestar ayuda a los candidatos políticos del ejército y la armada y para proceder a una propaganda y preparaciones de elementos en el Japón para la fundación de un fuerte partido militarista.

Línea aérea Génova-Barcelona

GENOVA, abril 2, (Especial). — Los diarios publican interesantes informaciones respecto a la proyectada línea aérea Génova - Barcelona, cuya iniciativa se debe a un grupo de capitalistas de esta ciudad.

Los estudios técnicos han sido terminados en estos últimos días.

Provisoriamente los hidroaeroplanos amarrarán en los puertos, hasta que no sean construídas las estaciones apropiadas.

Los hidroaeroplanos harán escala en Marsella, estación que estará lista para fin de año.

El trayecto Génova - Barcelona con escala en Marsella lo cubrirán los hidroaeroplanos en seis horas, lo que representa una ventaja de 24 horas evitándose los trasbordos.

El servicio aéreo se utilizará para el transporte de la correspondencia destinada a España y a la América del Sur y viceversa, con gran ventaja para el comercio.

Se cree podrá inaugurarse dicha línea a fines de año.

Las deudas de Francia—Actitud de Estados Unidos

NUEVA YORK, abril 2 (United Press) — El corresponsal del "Journal of Commerce" dice saber que el discurso que pronunciará en breve el chanceller del Exchequer, Mr. Philip Snowden, sobre el presupuesto, hará una marcada invitación a Francia para que comience el pago de los intereses de sus deudas de guerra.

URUGUAY

El temporal — Novillos argentinos para Liebigs — La huelga estudiantil.

MONTEVIDEO, abril 2 — Reina un violento temporal, que causa importantes destrozos en mar y tierra.

—El Concejo de Río Negro pide al Consejo que reconsidere la resolución adoptada y que autorice la introducción de 30.000 novillos argentinos destinados a Liebigs.

—Continúa en pie la huelga de estudiantes de Derecho.

La expedición al polo en aeroplano

ROMA, abril 2, (U. Press). — Despachos de Pisa anuncian que dos de los aparatos de Amundsen que serán utilizados en la expedición al polo se hallan casi terminados y que en breve serán probados. Dichos aparatos son una combinación de hidroavión y sky, con un radio de acción de 1300 millas y con una velocidad media de 93 millas por hora, pudiendo desarrollar una máxima de 125 millas.

La expedición se realizará bajo la bandera noruega y todo lo que en ella se descubra será perteneciente a dicho país.

Temblores de tierra

ANCONA, abril 2, (U. Press). — Sintiéronse fuertes sacudimientos que duraron 6 segundos. Felizmente no se registraron daños, pero la población, presa del terror, acampó toda la noche en las afueras.

Hallazgo de municiones

BRESCIA, abril 2, (U. Press). — En un campo cerca de esta localidad se descubrieron 20 granadas de mano y cantidad de cartuchos de revólver. Se cree que las municiones fueron escondidas por los rojos durante el año 1919.

Un banco húngaro cerró sus puertas

BUDAPEST, abril 2 (United Pr.) —Otro banco, el "Hungarian Bau and Industry Bank", cerró sus puertas.

La falencia del banco aludido afecta a 350 millones de coronas.

Los conflictos obreros en Inglaterra

LONDRES, abril 2 (Especial) — Se produjeron algunos incidentes entre los obreros que trabajan en las obras de la próxima exposición del Imperio Británico.

Los huelguistas tratan de ejercer coerción sobre sus compañeros que no quieren abandonar el trabajo, apedreándolos.

Se ha dispuesto que un contingente de quinientes agentes de policía custodie las obras y proteja a los obreros que deseen seguir trabajando.

Con motivo de ese conflicto, que surgió en forma inesperada, circulan diversos rumores, no confirmados, según los cuales existe un complot para demorar la apertura de la exposición.

Un empréstito

LONDRES, abril 2 (United Pr.) — El corresponsal del "Daily Telegraph" en Ginebra, anuncia que los bancos suizos se sienten molestos por el anuncio hecho de que el gobierno había convenido un empréstito de 30.000.000 de dólares con la casa bancaria Morgan y Co., para satisfacer el importe de compras de trigo norteamericano.

Los bancos declaran que el empréstito tendrá fácil colocación en Suiza.

Presidencia del Banco de Emisión polaco

VARSOVIA, abril 2 (United Pr.) — El senador Karpinsky aceptó la presidencia del nuevo Banco de Emisión.

El Lloyd Triestino abrirá oficinas en Rusia

ROMA, abril 2 (U. Press) — Avisan de Trieste que el gobierno del soviet autorizó al Lloyd Triestino a abrir oficinas en Rusia para encargarse del tráfico costanero marítimo por los puertos del Mar Negro.

El futuro plebiscito griego y el rey Jorge

ATENAS, abril 2 (U. Press) — Despachos de Bucharest anuncian que el rey Jorge, según se dice, confía sobremanera en que el resultado del plebiscito será en favor de la dinastía; después del plebiscito, se agrega, los soberanos rumanos acompañarían al rey Jorge hasta Grecia, llevando simultáneamente los restos del rey Constantino que serán transferidos a Atenas, donde se realizarán ceremonais imponentes.

Negociaciones franco-alemanas

PARIS, abril 2 (U. Press) — La nota-contestación alemana a la del Consejo de Embajadores la forman siete páginas a máquina, es calificada como una expresión de gobierno, que se considera con poder y voluntad bastante sólo para negociar.

Hácese notar que el ejercicio por la Liga de las Naciones del derecho en cuestión, de acuerdo con el artículo 213 de Tratado, debe tener como contraparte medidas generales sobre el desarme.

El Consejo de Embajadores está estudiando la nota, aun cuando se cree que no se reunirá hasta tanto el mariscal Foch regrese de su viaje por Italia.

La comisión de peritos

PARIS, abril 2 (Especial). — El informe de los peritos está ya completo en todas sus partes principales. Las copias se encuentran en manos de los miembros del comité, quienes con todo cuidado están tratando de subsanar cualquier posible omisión.

Se llegó a un acuerdo acerca de todas las cifras y sobre los otros puntos en discusión.

Todavía habrá necesidad de discutir algunas cuestiones sobre procedimiento y acerca de detalles técnicos de poca importancia; pero la gran tarea puede decirse que está virtualmente terminada.

La sesión plenaria que se realizará mañana estará dedicada al cambio de puntos de vista. La redacción final del informe probablemente ocupará toda la sesión de mañana. Se cree que los originales del informe se hallarán en la imprenta mañana por la noche.

Una de las cuestiones más difíciles fué la de las sumas fijadas para los pagos por Alemania; pero por fin el comité se puso de acuerdo sobre ellas.

Mr. Mac Kenna ha sido llamado de Londres, pues su comité celebrará sesión mañana. Su proyecto de informe estará prácticamente terminado dentro de pocos días y sólo se espera el informe final de Mr. Dawes.

Este y Mr. Young, que se embarcarán el día 22 del corriente, tienen el proyecto de realizar un corto viaje, pues necesitan realmente un descanso, después de haber estado ambos trabajando incesantemente durante tres meses.

La exposición de granja de mayo próximo

La Sociedad Rural Argentina continúa activamente los preparativos de este certamen, el que, a juzgar por el número de expositores asumirá mayores proporciones que el celebrado el mismo mes del año anterior.

La Sección Apicultura, reunirá un escogido lote de mieles y productos derivados de la misma. En las categorías 1a. y 2a. del programa para mieles líquidas y granuladas, cada lote deberá componerse de una docena de envases. En las categorías siguientes 3a. y 4a., destinadas a mieles en secciones y panales, puede concurrirse con media docena de envases de uno u otro. Las categorías 5a. y 9a., están destinadas a dulces a base de miel, arrope de miel, frutas y caramelos a base de miel, turrones, etc.: pueden concurrir a estas secciones los expositores con media docena de envases.

En cuanto a los vinagres de miel e hidromieles, que se agruparán en la categoría 1a., pueden los expositores remitir media docena de botellas de cada muestra. Para las exhibiciones de cera en bruto, blanqueada o pura, bastará con un muestrario de dos kilos por expositor, pudiendo remitirse mayor cantidad si se desea por cada clase. Finalmente, en la categoría 19a., destinada a la cera estampada, no se admitirá una cantidad menor de una docena de hojas.

Además hay categorías abiertas para otros derivados de este producto, como ser: licores y cremas de miel, semillas y colecciones de plantas melíferas.

Es condición indispensable para poder ser expositor, ser al propio tiempo productor de los artículos exhibidos.

En cuanto al concurso de huevos para consumo, que figura en la Sección Avícola de este certamen, cada lote presentado al mismo, deberá componerse de tres docenas de huevos. Cada expositor podrá presentar el número de lotes que desee.

Es obligatorio para los señores expositores la declaración de raza, variedad, etc., de cada lote presentado.

Para estas clasificaciones el jurado procederá de acuerdo con la ficha-score establecida.

Los pedidos de local se reciben hasta el día 7 de este mes.

2.ª EDICION

La junta electoral de la provincia prosiguió esta tarde el escrutinio

LA PLATA, abril 2. — A las 15 horas continuó esta tarde la Junta Electoral que preside el doctor Juliánez Islas el escrutinio de las elecciones efectuadas el domingo en la provincia, con los resultados siguientes:

PERGAMINO

Radicales	1699
Conservadores	421
Socialistas	457
Conserv. de Pergamino	647
En blanco	112

PILAR

Radicales	644
Conservadores	645
Socialistas	77
En blanco	26

RAMALLO

Radicales	495
Socialistas	102
En blanco	20

SAN ANTONIO DE ARECO

Radicales	784
Socialistas	145
En blanco	27

SAN NICOLAS

Radicales	920
Conservadores	67
Socialistas	395
En blanco	117

Información local de última hora

EL PRESUPUESTO PARA 1925

CALCULO DE RECURSOS Y LEYES IMPOSITIVAS

El Departamento de Hacienda está preparando el proyecto de presu[...] [illegible] motivo de particular estudio los renglones referentes al cálculo de recursos, y a las leyes impositivas.

Según se nos informó hoy, en este último capítulo se introducirán reformas de importancia, pudiéndose citar, entre otras, el impuesto a la renta.

Detención del señor Tanco

El diputado nacional señor Saccone, mantuvo una prolongada conferencia con el titular de la cartera del Interior, a quien solicitó garantías para la vida del candidato a gobernador por la provincia de Jujuy, señor Tanco.

Crédito Argentino Interno de 1923

Entrega de 8.055.000 pesos en títulos

La Administración del Crédito Público Nacional entregó en la fecha a la Tesorería General 8.055.000 pesos en títulos, valor nominal, total del saldo del Crédito Argentino Interno de 1923.

De la suma expresada siete millones de pesos corresponden a títulos cuyo valor nominal es de 500 pesos y el resto, o sea 1.055.000 pesos, en cupones por valor de 100 pesos nominales cada uno.

El temporal de ayer causó perjuicios en el puerto

El ministro de Obras Públicas visitó la zona damnificada

El intenso temporal de agua y viento desencadenado ayer en esta Capital, causó diversos perjuicios en la zona costanera de esta ciudad y pueblos de los alrededores.

En el puerto de la Capital destrozó varias instalaciones y arrasó cerca de 60 metros de muelles entre las calles Martín Rodríguez y Palos, y Australia y Alvarado.

Con el propósito de conocer de cerca la zona damnificada el ministro de Obras Públicas visitó esta mañana esos lugares e impartió diversas órdenes para que se efectúen de seguida los correspondientes trabajos de reparación.

El Director General de Navegación y Puertos recorrió igualmente toda la zona costanera hasta Olivos.

La extraordinaria bajante de las aguas dejó en el último lugar citado, completamente al descubierto la obra baja del puerto en construcción, lo que fué aprovechado por el ingeniero Canale para ordenar que los trabajos se intensifiquen, pues de esta manera no se hace necesaria la ayuda de las bombas.

Cuentas y sueldos atrasados del Ministerio de Agricultura

Remitiése a Contaduría una orden por $ 594.242.02

El Ministerio de Agricultura ha remitido a la Contaduría de la Nación la orden de pago No. 67 por pesos 594.242,02, correspondiente al crédito votado por el Congreso, para el pago de cuentas y sueldos atrasados de ejercicios vencidos.

Los interesados podrán obtener de la mesa de entradas de la administración del ministerio los datos respectivos, siendo indispensable presentar los documentos de identidad personal.

En la Presidencia

El presidente de la República concurrió hoy a su despacho de la Casa Rosada momentos antes de las 14 horas.

Después de [...] órdenes de pago de los ministerios de Justicia e Instrucción Pública, Obras Públicas y Guerra, recibió al senador Saguier, a algunos diputados, al intendente municipal, al presidente de la Caja de Jubilaciones y Pensiones de Empleados y Obreros Bancarios, al presidente de la Suprema Corte de Mendoza doctor Layanca y al jefe de Policía.

A distintas horas de la tarde y por asuntos de carácter administrativo, conferenció con los titulares de las carteras de Agricultura, Guerra, Obras Públicas, Marina, Interior y Relaciones Exteriores y Culto.

Finalmente acordó audiencia a los señores Norberto Muñoz, José I. Barcalay, Santiago Borzi y doctor Julio Ortubey.

TERRITORIOS NACIONALES

Constitución de la legislatura de La Pampa

De acuerdo con lo que dispone un decreto del P. E., la Tesorería General de la Nación giró hoy a la Gobernación de La Pampa 12.647,75 pesos m|n, destinados al pago de los gastos demandados por la elección y constitución de la legislatura de dicho territorio.

Servicios de la deuda interna

A la junta administrativa del Crédito Público Nacional le fueron entregados hoy por el Ministerio de Haciendo 700.000 $ m|n, destinados al pago de los servicios de renta y amortización de títulos del empréstito denominado Crédito Argentino Interno de 1916 a pesos oro.

La ley sobre juegos de azar

A última hora el Ministerio de Justicia dará a conocer el texto del anunciado decreto, por el que se autoriza a la Policía de la Capital para clausurar inmediatamente los locales de las asociaciones donde se infrinjan las disposiciones de la ley sobre juegos de azar.

En el vapor "Lutetia" partió hoy el nuevo ministro argentino en Francia, ingeniero Federico Alvárez de Toledo

Viajan también los señores J. Roger Clausse y Heriberto Kenny

Esta tarde, a las 15.30, zarpó del desembarcadero de la dársena Norte el más lujoso paquete francés "Lutetia", conduciendo a bordo una gran cantidad de pasajeros de las tres clases, correspondencia y carga general.

Desde muy temprano se inició la afluencia de público que concurría a despedir a los viajeros, llenando las espaciosas dependencias del Lutetia.

El ministro argentino en Francia ingeniero don Federico Alvarez de Toledo, antes de su partida esta tarde a bordo del "Lutetia"

Entre los pasajeros de cámara, figura el nuevo ministro argentino ante el gobierno francés, ingeniero Federico Alvarez de Toledo, a quien acompaña su familia. Fueron a despedirle, numerosas personalidades conocidas, de las que citaremos al edecán del presidente de la República mayor Glass, senador nacional don Delfor del Valle, señor José Gómez Ortúzar, el encargado de negocios de Francia a cargo de la legación y otros altos funcionarios y caballeros de su amistad.

Otra de las personalidades que conduce el referido paquete, es el ministro plenipotenciario de Francia ante el gobierno argentino, señor J. Roger Clausse, quien se ausenta para su patria en uso de licencia. El motivo de ésta, es el deseo de tomar un descanso a sus tareas diplomáticas. En tanto dure su ausencia, lo reemplazará en sus funciones el Encargado de Negocios.

Finalmente, partió el señor Heriberto Kenny, quien ha sido designado para desempeñar el puesto de cónsul auxiliar argentino en París. El señor Kenny, piensa propiciar, dentro de las facultades de su cometido, la intensificación de las buenas relaciones ya existentes entre los dos países. Además de las ya mencionadas, figuran entre el pasaje del "Lutetia", muchas otras personalidades vinculadas a nuestros círculos sociales y diplomáticos casi todas ellas con destino a Francia.

Público congregado en el puerto despidiendo a los viajeros, en momentos del desamarre del transatlántico para iniciar su marcha

Escrutinio de las elecciones de la Capital

Resultados de la Circunscripción 15a. (San Bernardo)

Posición de los candidatos

A las 18 y 30 la Junta Escrutadora de la Capital prosiguió su labor computando los votos de las urnas [...] [illegible]

En total, las 72 urnas que forman dicha circunscripción dieron los resultados siguientes:

TOTALES DE LA 15a. (SAN BERNARDO)

UNION CIVICA RADICAL

Senador, Dr. Pablo Torello	3869
Diputados	
Juan C. Hiriart	3786
Juan F. Poggi	3920
Guillermo Fonrouge	3927
Víctor Juan Guillot	3891
Héctor Bergalli	3891
Domingo Guzzo	3871
Pedro Podestá	3880
Tomás Zurueta	3926
Diego L. Molinari	3973
Aníbal E. Mohando	3888
José Luis Alvarez	3926
Pedro Bidegain	3861
Guillermo Sullivan	3925

PARTIDO SOCIALISTA

Senador, Dr. Juan B. Justo	4277
Diputados	
Enrique Dickmann	4131
Augusto Bunge	4146
Héctor González Iramain	4157
Agustín S. Muzio	4125
José D. Castellanos	4139
Francisco Pérez Leiros	4129
Fernando de Andreis	4130
Raúl Carballo	4129
José Luis Pena	4135
Jacinto Oddone	4130
Pedro Revol	4123
Joaquín Coca	4124
Eugenio Albani	4120

DEMOCRATAS PROGRESISTAS

Senador, Dr. Tedín Uriburu	516
Diputado, Alberto Gerchunoff	542

PRINCIPISTAS

Senador, Dr. Joaquín Rubiera	90
Diputado, F. Raynelli (hijo)	97

COMUNISTA

Diputado, Rodolfo Ghioldi	247
En blanco	321

20 URNAS DE LA SECCION 16a. (BELGRANO)

La Junta pasó luego a escrutar la sección 16a. (Belgrano), de cuyas 68 urnas se dieron a conocer los resultados de 20 hasta la hora de cerrar esta edición.

Helos aquí:

UNION CIVICA RADICAL

Senador: Dr. Pablo Torello	1098
Diputados	
Juan C. Hiriart	1107
Juan F. Poggi	1110
Guillermo Fonrouge	1110
Víctor Juan Guillot	1108
Héctor Bergalli	1107
Domingo Guzzo	1104
Pedro Podestá	1107
Tomás Zurueta	1111
Diego L. Molinari	1109
Aníbal E. Mohando	1108
José Luis Alvarez	1109
Pedro Bidegain	1106
Guillermo Sullivan	1109

PARTIDO SOCIALISTA

Senador: Dr. Juan B. Justo	1190
Diputados	
Enrique Dickmann	1143
Augutso Bunge	1153
Héctor González Iramain	1152
Agustín S. Muzio	1149
José D. Castellanos	1150
Francisco Pérez Leiros	1149
Fernando de Andreis	1147
Raúl Carballo	1149
José Luis Pena	1148
Jacinto Oddone	1149
Pedro Revol	1143
Joaquín Coca	1147
Eugenio Albani	1147

DEMOCRATAS PROGRESISTAS

Senador: Dr. Tedín Uriburu	150
Diputado: Alberto Gerchunoff	156

PRINCIPISTAS

Senador: Dr. Joaquín Rubiera	59
Diputado: Francisco Raynelli	66

[illegible]

Posición de los candidatos

Con 20 mesas de la sección 16a.

PARTIDO SOCIALISTA (MAYORIA)

Senador Dr. J. B. Justo	61152
DIPUTADOS	
Héctor G. Iramain	58.860
Augusto Bunge	58.716
Enrique Dickmann	58.627
Jacinto Oddone	58.476
José D. Castellanos	58.427
Agustín S. Muzio	58.396
Francisco P. Leiros	58.394
Raúl Carballo	58.386
F. de Andreis	58.385
Pedro Revol	58.372
Joaquín Coca	58.254
Eugenio Albani	58.129

UNION CIVICA RADICAL (MINORIA)

Senador Dr. P. Torello	53625
DIPUTADOS	
Guillermo Sullivan	54185
Juan F. Poggi	54172
José Luis Alvarez	54144
Tomás Zurueta	54128
Diego L. Molinari	54077
Guillermo Fonrouge	54070

Víctor Juan Guillot	53826
Aníbal E. Mohando	53612
Héctor Bergalli	53532
Pedro Podestá	53520
Juan C. Hiriart	53516
Domingo Guzzo	53227
Pedro iBdegain	53258

DEMOCRATAS PROGRESISTAS

Sen., Tedín Uriburu	5.236

U. C. RADICAL PRINCIPISTA

Sen., Joaquín Rubiera	2.142
En blanco	5.491

SOLICITUD DE LOS CANDIDATOS RADICALES

Un grupo de candidatos a diputados de la Unión Cívica Radical, ha dirigido a la Junta Escrutadora, la siguiente nota:

"Señor presidente de la Junta Electoral. Los que subscriben candidatos a diputados de la Unión Cívica Radical, solicitan del señor presidente de la Junta Electoral, que antes de proclamarse los resultados de los escrutinios, se practique una revisión general de los cómputos, correspondientes a cada circunscripción a objeto de rectificar los totales que arroja la elección.

"No está inspirada esta solicitud por dudas acerca de la rectitud con que se haya realizado el escrutinio, sino porque la rapidez con que se ha efectuado la operación ha dado lugar tal vez a errorres que nos interesa corregir.

"Esperando que el señor presidente tenga la deferencia de acceder a esta solicitud, por ser de justicia, saludamos atentamente".

Subscriben esta nota los candidatos señores Diego Luis Molinari, José Luis Alvarez, Guillermo Fonrouge, Tomás Zurueta, Héctor Bergalli, Pedro Podestá, Pedro Bidegain, Víctor J. Guillot, Aníbal Mohando.

AUMENTO DEL ELECTORADO RADICAL EN LA SECCION 8a.

Con relación a la elección anterior, el electorado radical de la sección 15a. (San Bernardo), ha aumentado notablemente.

Dicho aumento alcanza a 435 votos en la lista de electores de senador y en la de diputados, a 559.

Los socialistas han aumentado apenas 5 votos en la lista de diputados y 125, en la de senador.

PENITENCIARIA NACIONAL

Una aclaración

Podemos asegurar, en vista de la documentación que nos ha sido exhibida por la dirección de la Penitenciaría Nacional, que es absolutamente falsa la denuncia hecha por el órgano de la secta, esta mañana, y según la cual habría sido puesto en libertad en mérito de influencias de un caudillo político, un condenado a 17 años de reclusión.

En los libros del penal que hemos tenido a la vista no figura ningún recluído con el nombre de Antonio Liminio, y sí uno llamado Antonio Alaminio, que fué liberado el 17 de enero del corriente año en virtud de lo dispuesto por el juez de la causa, Dr Carlos A. Martínez, en nota inserta al pie del testimonio de condena que también hemos tenido a la vista.

El sujeto en cuestión había sido condenado a 17 años de reclusión por el juez de primera instancia y la Cámara redujo la condena a los 2 años de prisión que cumplió en la fecha indicada.

El director de la Penitenciaría Nacional, doctor Eusebio Gómez, se ha dirigido al ministro de Justicia pidiéndo que adopte las providencias que juzgue pertinentes.

Hay que fomentar en el país la industria del caucho

CONDICIONES DE LAS TIERRAS DE FORMOSA PARA SU CULTIVO

El Dr. Benito José Miranda, escritor carioca, en su artículo publicado hace poco, "La producción de caucho en Brasil" entre otras cosas dice, que: "Ningún hombre medianamente civilizado puede desconocer el importante papel que el caucho desempeña en el confort moderno con sus múltiples aplicaciones en la mecánica, en la higiene, en la cirugía, en la navegación, en la aviación, etc." y que el caucho ha llegado a producir en aquel país, en una sola zafra, la contidad de diez y seis millones de libras esterlinas.

Se trata como se ve de una industria muy importante y aunque posteriormente se ha dicho que ha dejado de tener gran trascendencia en el mundo de los negocios a causa de la abundante producción, las cotizaciones diarias en los mercados de New York y de Liverpool indican que la mercadería se sostiene y que logra siempre excelentes precios.

Podría suponerse entonces que entidades comerciales interesadas pronostican hipócritamente la caída del caucho a fin de evitar competencias ruinosas, competencia que podría tener origen en los países que pueden presentar al mercado una calidad de caucho muy superior al que ahora se conoce.

Esto es lo que se dice de nuestro territorio de Formosa en donde la composición química del suelo — zona limítrofe con Paraguay — producida por el secular arrastre del río Pilcomayo, que desborda por el lado argentino en una vasta extensión en el correr de los siglos ha ido acarreando arenas volcánicas, arcilla y otros detritus de las serranías bolivianas para formar en esa zona inundable, una tierra blanda sin salitre, fértil y húmeda en la proporción necesaria para el cultivo del árbol de la zona.

Según cálculos aproximados, en las tierras de Formosa se pueden plantar 24 millones 500 mil árboles, [illegible] una cosecha anual de 16.125.000 pesos por año, más o menos.

Dadas las características de los árboles gomeros cuya duración y productividad es grande y por el poco gasto que exige su cuidado y conservación, así como el fácil procedimiento extractivo del líquido, que significa poco costo de mano de obra, se comprende que es una industria de excelente porvenir, siendo inexplicable como es que, ni de parte del gobierno ni de parte de entidades particulares no se haya aún comenzado su explotación en una zona cercana y dotada de toda clase de transportes: ferrocarriles y vías fluviales con acceso a puertos de mar.

CUERPO DIPLOMATICO EXTRANJERO EN LA ARGENTINA

El Ministerio de Relaciones Exteriores ha confeccionado un interesante folleto sobre la composición y ubicación del cuerpo consular extranjero acreditado ante nuestro gobierno.

El folleto está a disposición de los interesados en la biblioteca del citado departamento.

Ministerio de Obras Públicas

RENUNCIAS ACEPTADAS Y NOMBRAMIENTOS

El presidente de la República suscribió esta tarde los siguientes decretos del Ministerio de Instrucción Pública:

Nombrando maestra de taller en la Escuela Profesional de Mujeres de Santiago del Estero, a la Srta. Carmen Vidal.

—Nombrando director de la Escuela de Artes y Oficios de Posadas, al mecánico Sr. Martín Chaine Olivieris, y secretario contador de la misma, con clase anexa, al mecánico Juan de Dios Olivieri.

—Nómbrase ayudante de taller en la Escuela Profesional de Mujeres No. 1 de la Capital, a la Sra. Rosa V. de Angarami.

—Aceptando la renuncia del cargo de escribiente de segunda clase del Museo Mitre, señor Eduardo de la Vega y nómbrase en su reemplazo al señor Juan Angel Farini (hijo).

—Aceptando la renuncia del profesor (3 cátedras) de la Escuela Normal de Dolores (Bs. Aires), Sr. Adolfo P. Ballesteros, y nómbrase en su reemplazo al señor Moisés Morón (8 horas), al actual vicedirector doctor Gerardo Gatti (6) horas y a la regente Srta. Teodolina Lotero, en lugar del Sr. Manuel Cutrín, que se jubiló.

—Nómbrase director de la Escuela Normal de Chascomús, al profesor normal doctor Cesáreo Ocampo.

—Nómbrase auxiliar-escribiente de la Escuela Normal de Lincoln, a la Sra. Carmen R. de Maestre, en reemplazo del Sr. Antonio Maestre, que falleció.

Instituto Tutelar de Menores

Por el Ministerio de Justicia, nombróse, con carácter interino, en el Instituto Tutelar de Menores, el siguiente personal:

Maestro del Taller de Sastrería, vacante por renuncia de Víctor Lo Russo, a la costurera señora Aída C. de Pellegrini y costurera, en substitución de la señora de Pellegrini, a la señora María B. de Barreda, ambas con antigüedad del 16 del corriente.

Hoy llegará el vapor Demerara

Partirán mañana los paquetes Andes y Giulio Cesare

Como estaba anunciado no pudo entrar hoy a nuestro puerto, a causa de la bajante del río, el vapor inglés "Demerara".

Este se encuentra fondeado en la rada exterior del puerto a la espera de un repunte de la marea.

Procede de Liverpool, y entrará en la dársena Norte con pasaje, carga y correo.

—Mañana es esperado en nuestro puerto, el vapor alemán "Bayu", procedente de Hamburgo, con pasajeros, carga y correo.

—Como está anunciado esta tarde a las 16 zarpará de ésta para Bremen, haciendo escalas en Santos, Río de Janeiro, Bahía, Santa Cruz de Tenerife, Madeira, Lisboa, Vigo y Coruña, el conocido vapor alemán "Sierra Nevada" con su pasaje completo. Este vapor, preferido por los viajeros de primera clase, como lo demuestra el hecho de haberse agotado por completo su pasaje es de propiedad de Lloyd Norte Alemán, que paulatinamente vuelve a cimentar la fama que antes de la guerra tenía. Conduce en este viaje 350 pasageros de cámara y tercera clase, contándose entre los pasageros de cámara los siguientes:

Max van Buiren, Guillermo Carlos Miessen, Otto Schachert, Petra Christensen, Luisa Miessen, cónsul general Gorgas, Elfriede Vits, E. Egberts, G. Bahutje y señora, María Krautner, María Purschel, Alberto Alvarez, Dr. Nazario Mosquera, Lida Rosa Alvarez de Mosquera, Ramón Nazario y Josefa Ignacia Mosquera, Alvaro Mundiño, Roberto Rosmann, Laura B. de, Leonor Elena, Ana Laura y María Luisa Hosmann, Roberto Julio Naya, Rafael Mundiño, Ernesto Wordemann, Eugenio Reinhard, Clara y Klaus Reinhard, Paula y Gertrudis Wolf, Eduardo Steiger, Cornelius Paats, Elisa H. de Paats, Willi Nlolke, Guillermo Bohl, Francisco Rotzoll, Alberto Alvarez, Federico y Malvina Moller, León, J. J. de, Elsa y Hildegard Rosauer, Valentín, Ana e Irene Pollera, Ernesto, Elena de, Arnoldo, Norberto y Kurt Gobel, Teresa Pfaab, Erich Standke, Guillermo Baahre, Valentín y Carlota de Ruths, Juan, Elsa, Lucía, Juan y Emilia Koch.

—Mañana a las 16, saldrá el "Giulio Césare", de la dársena Norte, con un nutrido pasaje.

Será despachado para Génova y escalas.

Partirán los siguientes pasajeros:

Juan Carosio, Berta Siccoli Carosio, Luisa, Guido y María Carosio, Francisco Ruspoli di Cerveteri, Clara Ruspoli, Dadive Costaguta, Delia y Nélida Costaguta, Juan, Rosa G. de, Juan L., Héctor y Rodolfo J. Magnasco, Faustino Ripamonti, Erminia, Adela y Ada Rispamonti, Ruggero Moroni, Juanita Ripamonti det Moroni, Zita y Mario Moroni Ripamonti, Pedro Inchauspe, María T. B. de Inchauspe, Mario R., Luis A., Pedro O. y María S. Inchauspe, Luigi Maffioretti, Emilia C. in Maffioretti, Elena C. de Chiappi, Pietro L. Marzoni, Carmela F. Pondal de Marzoni, Carlos Ferres, María Mayol de Ferres Carlos M. Ferres, José P. Ferres, Lidia Pignatari, Gerit Damman, Eusebio J. Bonfiglio, Amelia P. de Bonfiglio, Mario y Ugo Bonfiglio, Fernando Conforti, Ector Podestá, Flora Maraspini, Bonetta, Ana Hintz, Isaura Ferreira, Rodolfo S. Gilardone, Héctor R. Gilardone Howard P. Moore, Vasco J. S. de Vasconcellos, Marietta L. de Vasconcellos, Melchoedes Junqueira, María J. de Jensqueira, José Luis Jensqueira, José Ceppi, Agrippina Ceppi, Antonio Nomis de Pollone, condesa Magda Nomis di Pollone, Rosalía Nomis di Pollone, Rosalía F. P. de Ariu, Perrim C. Cothran, Angelo Rainildi, Eduardo Arduino, Catalina B. de Arduino, Alfredo J. Arduino, Haydée C. Harduino, Nicola Bronzina, Lorenzo Loydi, Luisa C. de Loydi, Flora Baruffato, Blanco Acevedo, señora y señorita, Marcos Quadri, Rómulo Pisani, Lorenzo Torres Cladera, Rosa V. de Torres Cladera, Adolfo Mariano Calderón, Pelipe Klein, Maises Tenbal, J. Etcheverría, Benjamín Lyon Cousiño, Josefina Durán de Lyon, Felice Lora, Giulio Mantegazza Tejada, Roberto Zander, Francesco Di Maggio, Catalí in Di Maggio, R. Theodor Meyer, León R. Escalada, Cora Fragueiro de Escalada, Cora Escalada Fragueiro, Margot Escalada Fragueiro, Zoila Riguera de Carlomagno, Benjamino Petrocelli, Sara in Petrocelli, María B. in Fornari, María R. in Gomoro, [illegible] ses V. Rattenzoni, Elisa J. Rivera, Rodolfo Vacarezza, Amanda O. de Vacarezza, Susana Vacarezza, Rufina P. de, y Roberto Bonomi, Waldemar Studer, Gino Dina, Bernardo M. Calderón, Mario M. Calderón, Joaquín Tiedemann, V. Etcheverry, Luisa L. de Etcheverry, Olga Etcheverry, Teresa Lizarralde, Isaac Elbas, María D. de Elbas, Ernesto Daumas, Giovanna F. de Daumas, Ernesto Daumas, Giovanni De Lahite, María Esther N. in Lahite, Antonio Freixas, Deidamia F. de Freixas, María del Carmen Freixas, Alfredo Freixas, Giuseppe Cancelli, Jaime H. Oliver, Elvira Oliver Elrin, Sara Oliver Elrin, Antonio Spaletti, Benjamín Euguin, Tirso Febrel, América M. de Febrel, Concepción Molinero, Max S. Gindi, Abdenigo Boccazzi, Clementina in Boccazzi, Oscar y Hermes Boccazzi, Jaime C. Forteza, José Tellier, Rosa B. de Tellier, Antonio Ordoqui, Emma B. in Ordoqui, Arnoldo Ordoqui, Jacobo Etcheverry, Cesare Comolli, Angelo Glauda, Nieves Braida de Glauda, Alcide y Iolanda Boccazzi, Juan Kronfuss, Juan Carlos Quevedo, Celia Martín de Quevedo, Pedro Ferrari, Santiago Castagneto, Juan Armengol, Victoria Nelrotti de Armengol, Dolores Armengol, Manuel Chiarino, Teresa G. in Chiarino, Manuel Chiarino, Juan F. Rolando, Carmen O. de Rolando, Pablo Masllorens Francisca L. de Masllorens, Biagio Bresso, Francisco Casullo, Clementina B de Casullo, Arduino Lazzarini, Gutrie Reid, Halleen J. Reid, Lorenzo Rossi, Margherita C. de Rossi, Sandro Rossi, José A. Reggiardo, Palmira D. in Reggiardo, Leopoldo Repetto, Andrés y Vittoria Repetto, Della Conti Pasetti, Federico Labusen, señora y señorita Lahusen.

—A las 15, saldrá mañana el "Andes", de la dársena Norte, con destino a Southampton, llevando los siguientes pasajeros:

Bittencourt y familia, Adolfo Blaquier y familia, Donald Whitehead, Félix Alzaga Unzué, Blanche Potter, E. Louise Christie, Elena Peña de Alzaga Unzué, C. E. Schell, Forrest F. Dryden, Carlos Unzue, Adolfo Casal, Alberto Vivot, Enrique y Josefina Caasl, H. L. Green, Miller Mundy, Vananzio Rodríguez, señor Corl, Roberto Kahn, W. Horber, R. Miller, Julio Arteaga, C. P. Lumb, G. E. Bridges, Isabel P. Brown, David Hogg, Lila M. J. Hogg de Rüffier, Evelyn Grace Hogg, O. G. S. Groft, M. C. Mattinson, J. P. de Alburquerque, C. y E. Browkn, Alburquerque y señora, Alberto Alran, Charles F. Kidd, James Bowron, Francis K Davison, K. V. Carlson, Margaret Macdonald, Hamel y familia, S. Bullard, W. N. Sloan, Videla, Frank Eston, Carrie Mc Dowell, Alice Mc Dowell, Isdioro Bodoya, Federico A. Woddcock, Francis W. G. Williams, Elena Casey, H. Hall Hall, F. G. L. Goad, Videla, Mary G. Hughes, A. Hughes, Musgrave, L. S. Payson, Bruetta d'Usseaux, H. Bleackley, Charles y Carlota Dawey, Augusto Bafico, Col George Bridges, C. M. G., D. S. O., May Forshaw, W. Dover, Bateman, Milne, Milne Jr., Eliva Vivot, Enriqueta Vivot, Master Juan F. Vivot, Mitchell y Daughter, Susana, Mercedes y Narciso Vivot, María Murphy, Nellie Sloan, José E. García, H. St. John Munro, Henry N. González, Consuelo y Donald Whitehead, Miller, Johnson, Norman Woodall, Sylvia E. Ross, Lawrence Jr., Aníbal Vigil, Juan Moore, Pettigrew, Alfred Aerne, E. C. L. Maynell, Alfred Fowler, Antonio de Souza Campos, Francisco Cabello Campos, Francisco Rubano, James A. Shaesmith, Florester, Ernest D. Bell, Willie G. Beeston, Patricio Ossa V., Sidney Lara Bell, Leo Neary, T. M. de Nicolás, S. Nicolás, José P. Rodríguez, Emilio E. Casal, Adela Casal, K. Smidth y Child, Felipe A. Justo, Edward A. Woodward, Clarissa Woodward, Piedrabuena, P. Erskine, Reinaldo O'Reilly, L. J. Lowe y familia, Carpentier, Ewbank, James y señora, F. L. E. Wallace, G. Parqer y Child.

Sociedad científica Argentina

El sábado próximo tendrá lugar en los salones de la Sociedad Científica Argentina, calle Cevallos 269, una asamblea general ordinaria con objeto de considerar los siguientes asuntos incluídos en la orden del día:

I. Consideración de la memoria anual correspondiente al LI período administrativo.

II. Renovación parcial de la junta directiva para el LII período administrativo, de acuerdo con el artículo 13 del reglamento o sea nombramientos para los siguientes cargos por dos años: vicepresidente 1o., secretario de actas, tesorero, bibliotecario y cuatro vocales.

III. Integración de la junta directiva en caso de reelección.

IV. Designación de dos socios para aprobar el acta de la asamblea.

Sobre el uso de aguas corrientes en la construcción de edificios

INTERESANTE DICTAMEN DEL PROCURADOR GENERAL DE LA NACION

La Compañía de Construcciones Modernas recurrió ante el Ministerio de Obras Públicas de resoluciones dictadas por la Dirección de las Obras Sanitarias de la Nación por las que se le obligaba a usar agua corriente en la construcción de casas económicas, que tiene a su cargo por ordenanza municipal, y se le aplicaba, a la vez, una multa por haberse comprobado que había construído, clandestinamente, dos pozos semisurgentes. Invocaba para justificar el recurso de apelación, la superintendencia que el P. E. está facultado a ejercer sobre dicha institución de conformidad a los términos del artículo 2o. de la ley 8889. Pasadas las actuaciones al señor procurador general de la Nación este funcionario dictamina manifestando que del texto del precitado artículo ni de ninguna otra cláusula de la mencionada ley, se infiere que pueda recurrirse ante el Ministerio de resoluciones del Directorio de las Obras Sanitarias de la Nación. Reconocer lo contrario — agrega— sería despojar a esa repartición de la autonomía que le confiere la ley, pues la superintendencia que el P. E. está autorizado a ejercer se limita al contralor necesario de toda ordenada administración, la que no le resta al Directorio ninguna de sus atribuciones de su ley orgánica. Termina manifestando que si la recurrente se cree afectada en sus derechos debe ocurrir a la vía judicial. El Ministerio de Obras Públicas adopta por sus fundamentos como resolución el precedente dictamen del señor procurador general de la Nación.

CONSULADO EN VARSOVIA

Se ordenó el giro de la recaudación

Por la Cancillería se envió hoy una comunicación al cónsul argentino en Varsovia, señor Wallace, ordenando que gire inmediatamente a la legación en Londres el producto del consulado en los últimos meses.

Se adoptó esta resolución en vista de un informe del Ministerio de Hacienda que no encuentra justificado el depósito hecho por el señor Wallace en un Banco de Polonia de los recursos del consulado, aduciendo las diferencias de los cambios.

Es posible que el mismo temperamento se adopte con otros consulados que emplearon el mismo procedimiento impugnado.

Cárcel de Tierra del Fuego

REORGANIZACION DEL PERSONAL

Con motivo de la intervención a la cárcel de Tierra del Fuego practicada por e inspector de Justicia, doctor Vicente Rodríguez Ribas, y siendo necesaria la reorganización del personal del mismo, en la fecha se ha dictado el siguiente decreto:

Sepárase de sus puestos, por razones de mejor servicio, a los siguientes empleados: contador-tesorero Abel R. Muñoz, ecónomo Juan Stronn inspectores de vigilancia Pascasio Olmos y Manuel González, maestros de escuela Joaquín Quesada y Tristán Leiva, escribientes Paulino Quesada y Manuel Tarruella, maquinista 1o. subadministrador Aurelio Rinaldi, carpintero de ribera Angel Chicato, mecánico para la locomotora Antonio Chicato y oficiales 2os. del servicio de guardia Fausto Herrera y Prudencio Martínez.

Confírmase en sus puestos, con anterioridad del 1o. de abril de 1921, al jefe de alcaidía Gregorio N. Palacios y al jefe técnico Emilio Vila.

A propuesta del nuevo director, nómbrase: contador-tesorero a Leopodo Sánchez Caballero, ecónomo a Primo Bazán, inspectores de vigilancia a Juan Cabezas y al actual carpintero de ribera Juan J. Rocca, oficail 1o. encargado de la mesa de entradas al actual escribiente Domingo Corallo, maestros de la escuela a Migue Angel Battiti, Wenceslao Luis Mendoza y Juan Rasp, escribientes a Lidoro Bazán Quinteros, Luis Rómulo Longo y César Bazán, maquinista 1o. subadministrador al ingeniero Carlos Bonne, carpintero de ribera a Francisco J. D'Langhe, mecánico para la locomotora a Roberto Bonne, oficial 1o. del servicio de guardia a Enrique Carriego y oficiales 2os. del servicio de guardia a Ramón Andrés y Julián E. Olalla.

Productos de lechería

Cotizaciones de la semana

Cotizaciones al por mayor de los productos de lechería, durante la semana terminada el día 29 de marzo:

Leche pasteurizada (puesta en fábrica): precios por mayor en $ m|n de 1.80 a 2.00; tarros de litros, de 15 a 16.

Leche cruda (sobrantes): estación Caballito, de 1.50 a 1.80; tarros de 18 a 20 litros; Constitución, de 1.50 a 1.70; tarros de 18 a 20 litros.

Derivados lácteos — Crema (grasa butiromt: Argentina, $ m|n de 1.45 a 1.50; Londres, superior $ m|n de 1.67 a 1.75.

Manteca: Argentina, 1.45; Londres, buena, de 1.55 a 1.64; Nueva York, $ m|n 2.83; Londres, inferior, de 1.50 a 1.54; Nueva York, extra score, 92; Londres, telegr. 1|4|924; Nueva York, telegr. 31|3|924.

Caseína: Argentina, nominal los 1.000 kilos.

Quesos — Precios al por mayor en plaza y por kilo en $ m|n: Reggiano, de 1.60 a 1.80; Reggiano extra, 1.80; Reggianito, de 1.30 a 1.50; Sbrinz, de 1.15 a 1.40; Pecorino romano, de 1.30 a 1.50; Goya, de 0.90 a 1.00; Pategrás, de 1.05 a 1.20; Blanda, de 1.05 a 1.20; Carcarañá, de 1.20 a 1.25; Gruyere, de 1.20 a 1.40; Enmenthal, de 1.50 a 1.60; Chubut, de 0.90 a 1.00.

El temporal de anoche en el puerto

En la usina de la Compañía Italo-Argentina

El concurso de los bomberos

A las tres de la madrugada la compañía de electricidad Italo Argentina pidió el auxilio de los bomberos, porque a consecuencia del temporal y la bajante del río, doce calderas de la usina establecida en las calles Colorado y Pedro de Mendoza quedaban sin agua, con el consiguiente peligro de que quedase a oscuras una parte de la ciudad, situación que sólo duró, por cierto, media hora.

Fueron destacados en el lugar indicado treinta bomberos, bajo la dirección de dos oficiales. Tendiéronse prestamente seis líneas de mangueras que han funcionado incesantemente hasta el momento en que escribimos.

La labor de los bomberos ha sido

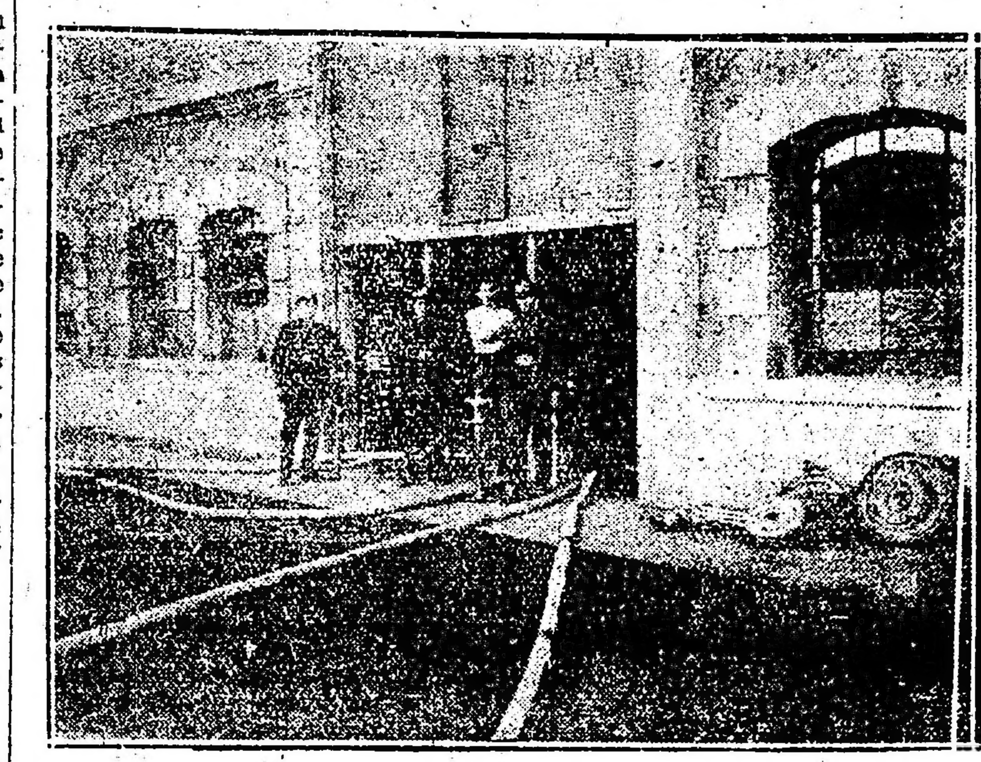

En la Dársena Sur. Los bomberos alimentando las calderas de la usina de la compañía Italo Argentina

encomiable, por la celeridad con que pusieron manos a la tarea y el esfuerzo continuado en que han estado empeñados desde el amanecer.

Comunicaciones telegráficas—

Debido al fuerte viento desencadenado ayer en todo el territorio de la República y que produjo reducción de conductores especialmente en la zona de Azul, no se acepta tráfico para Punta Arenas (Chile) y el sud adelante de Bahía Blanca.

Por interrupción de líneas en sus respectivas jurisdicciones no acepta tráfico para Nacional Brasileño y Nacional Uruguayo.

Por las demás líneas internas y conexiones internacionales comunícase normalmente.

Han caído lluvias en la provincia de Buenos Aires, el sud de Santa Fe y en Córdoba y Pampa Central y hubo heladas en puntos en Pampa Central. Hoy reina tiempo bueno y frío en toda la República.

Prevalecen vientos suaves del sud a sudoeste en general.

La temperatura ha sufrido un marcado descenso en las provincias del Este y Norte; en toda la República se encuentra de 5 a 11 grados bajo la normal.

La presión ha subido rápidamente en las provincias, mientras que en las regiones del Sud ha empezado a bajar otra vez.

Avisos de lluvia—

Capital federal. — Oficinas F. C. P. 1 mm., P. Constitución 2.

Buenos Aires. — Achupallas 14, Alagón 12, Albariño 15, Aiberdi 2, Algarrobo 1, Alsina (A.) 47, Almeyra 9, Alvarez Jonte 5, América 17, Ameghino 9, Anderson 12, Andant 10, Arano 28, Araujo 10, Arenales 3, Argerich 0, Avestruz 36, Ayacucho 9, Ayerza 7, Azul 9, Báez 7, Balza 5, Banderaló 7, Bauyauca 10, Benítez 5, Berraondo 18, Beruti 11, Blanca Grande 20, Bolívar 8, Bonifacio 9, Bordenave 34, Bragado 8, Buratovich 2, Cambaceres 21, Cañuelas 4, Carhué 27, Carlos Salas 5, C. de Areco 5, Casalins 6, Carlos Casares 7, Casbas 6, Casey 18, Castilla 2, Cerrito 15, Cilley 8, Colonia Seré 19, Condarco 11, Copetonas 39, Coraceros 10, Corbett 30, Dorrego 45, C. Granada 7, C. Isleño 9, C. Mom 5, Seguí 7, Suárez 3, Vidal 20, Corrazzi 23, Costa E. S. Cuenca 10, Curumalán 20, Chacabuco 5, Chancay 8, Chasicó 42, Chiclana 12, Chivilcoy 6, Daireaux 8, Darraguefra 28, De Bary 10, Defferrari 35, del Carril 6, Del Valle 21, Dennehy 13, Drable 10, Dudignac 15, Duhau 36, Dussaud 20, Elordi 26, El Dorado 10 El Tejar 9, El Triunfo 4, Emita 6, Empalme Lobos 7, Encina 3, Ernestina 5, Espartillar 2, Estela 28, Fatraló 9, Fernández 11, French 14, Freyre 14, Fynn 3, Gazcón 29, García J. M. 5, Lavalle 8, Pinto 4, Sarmiento 9, Viamonte 25, Villegas 10, Germania 4, Gil 52, Gobernador Ugarte 8, González Chaves 24, Gorchs 4, Gorostiaga 8, Gorriti 27, Graciarena 57, Guaminí 3, Guanaco 14, Henderson 13, Hereford 31, Hortensia 19, Hunaguelén 7, Huergo 7, Ibáñez 2, Junín 11, Kil. 95 20, Kil. 98 7, Kil. 125 5, Kil. 234 15, Laplacette 3, Larrea 10, Lavalle 15, La Colina 5, La Delfina 20, La Dorita 20, La Limpia 10, La Porteña 16, La Rica 22, La Sirena 40, La Zanja 25, Las Armas 10, Las Flores 9, Las Nutrias 10, Las Toscas 5, Lértora 57, Leubucó 48, Libertad 1, Lincoln 7, López Lecube 33, Los Gaucos 77, Los Toldos 15, Luján 2, Madero 12, Maipú 8, Mari Lauquén 25, María Lucila 30, Martínez de Hoz 7, Maza 79, Mechita 10, Médanos 1, Mercedes 7, Meridiano V 7, Merlo 3, Molina 18, Monte 5, Monsalvo 2, Moores 3, Morea 4, Moreno 1, Morse 5, Naón 5, Napostá 16, Navarro 4, Necochea 17, Neild 8, Nueva Roma 45, N de Julio 9, O.Higgins 3, Olascoaga 5, Oliden 2, Olivera 1, Ombucta 2, Ordoqui 38, Oriente 62, Origone 4, O. Rozas 17, Otoño 6, Pasman 4, Passo 16, Pasteur 20, Pazos Kanki 6, Paula 12, Pehuajó 11, Pehuelches 12, Pelicurá 36, Pellegrini 18, Pieres 7, Pigüé 6, Pirovano 13, Plomer 6, Pradere 12, Primera Junta 16, Puán 5, Quenona 56, Quilmes 1, Quirno Costa 6, Quiroga 3, Ramos Otero 8, Rivadeo 55, Rivera 32, Roberts 8, Rolito 10, Rondeau 40, Roque Pérez 7, Saavedra 4, Sáenz 37, Salvador María 9, Salliqueló 11, Sansinena 9, San Agustín 15, San Bernardo 0, San Emilio 15, San Fermín 9, San Germán 55, San Martín 6, San Mauricio 21, San Román 32, San Sebastián 9, San Vicente 2, Santa Inés 12, Santo Domingo 2, Santo Tomás 14, Saturno 37, Segurola 3, Solanet 6, Sol de Mayo 5 Tamangueyú 12, Tandil 4, Tapalqué 29, Tejedor 10, Thames 51, Tornquist 14, 30 de Agosto 23, Trenque Lauquén 8, Tres Arroyos 32, Tres Cuervos 10 Tres Lomas 8, Udaquiola 9, S. Unzué 25, Valdes 17, V. Gómez 8, Vallimanca 11, Vergara 2, Vegas 15, 25 de Mayo 11, Vela 5, Venancio 8, Vigilancia 6, Villafañe 4, Villa Iris 37, Villalonga 1, Villa Olga 36, Villa Sauce 8, Volta 8, Warnes 7, Yutuyaco 43, Zavalía 22, Zubiaurre 41.

Santa Fe: Alvear (D.) 3, Castellanos 1, Domínguez 10, Rufino P. 1, Teodolina 4.

Corrientes: Alvear 8, Concepción 49, Corrientes M. 38, Ita Ybaté 19, La Cruz Pto. 45, Monte Caseros M. 12, Paso de la Patria 32, Paso de los Libres 8, Santo Tomé M. 3,

Pampa Central: Abramo 29, Aguas Buenas 8, Agustoni 18, Alpachiri 26, Apuyaco 22, Cachirulo 38, Castex 10, Cereales 50, Cevallos O. 10, Dorila 85, Falucho 75, Ivanowsky 122, Miguel Cané 55, Naico 11, Perú 32, Quehué 37, Relmo 73, Rigios 35, Speluzzi 89, Trilli 84, Ntracán 27 Vertiz 85.

Administración Nacional

Demostración al señor Carlos Monteverde—

Por iniciativa del personal de la Contaduría General de la Nación se ha resuelto obsequiar con una comida, que se efectuará el día 5 del corriente, al señor Carlos Monteverde, con motivo de su reciente nombramiento de oficial mayor del Ministerio de Hacienda.

A esta invitación se ha adherido el personal del Ministerio de Hacienda y el de otras oficinas de su dependencia y profesores de los colegios nacionales Buenos Aires y Pueyrredón.

La comida se llevará a cabo en la rotisería Aue's Keller.

Expropiación de terrenos en el Riachuelo—

La Tesorería General de la Nación entregó en la fecha a la Municipalidad de la Capital 15.956 $ m|n., valor de varios terrenos situados en el Riachuelo, que fueron expropiados por el Gobierno Nacional.

NOTAS MUNICIPALES

AMORTIZACION DE SERVICIOS DE PAVIMENTOS

La Administración General de la Contribución de Pavimentos con los fondos últimamente depositados ha cubierto totalmente hasta la fecha los servicios de las leyes en vigor, importando los mismos la cantidad de $ 3.246.880.56 moneda nacional.

NOTAS POLICIALES

Al incendiarse las ropas una menor sufrió graves quemaduras

Ocurrió el accidente en una fábrica de sobres

En las primeras horas de la tarde de hoy, acaeció en la fábrica de sobres establecida en la calle Saavedra 255, un grave accidente a una menor.

A las 13 aproximadamente, en circunstancias que la operaria María López, argentina, de 17 años de edad, soltera, domiciliada con sus padres en la casa Rafaela 5782, se hallaba ocupada en secar la goma de los sobres, utilizando un calentador a gas, a causa de haberse aproximado más de lo conveniente, el fuego se le comunicó a las ropas.

María atemorizada echó a correr en dirección al patio seguida por algunas compañeras, las que después de no poco trabajo, lograron sofocar las llamas, pero ya aquella había sufrido gravísimas quemaduras en el cuerpo que ponen en peligro su vida.

Momentos después en una ambulancia fué transportada al Hospital Ramos Mejía donde quedó en asistencia.

En la comisaría 8a., se instruye el sumario de estilo.

CAMBIOS BANCARIOS DEL DIA — A LA VISTA

BANCOS	Inglaterra	Francia	España	Italia	Alemania	Suiza	Bélgica	Holanda	E. Unidos	Brasil
Nación Argentina	12.90	16.65	40.73	12.09	—	52.30	12.90	110.90	301.—	33.60
Provincia de Buenos Aires	12.99	16.47	40.80	13.06	—	52.43	12.88	111.41	302.04	33.40
Alemán Transatlántico	12.93	17.62	40.23	13.37	—	52.85	13.31	110.86	301.37	33.59
Anglo-Sudamericano	12.80	15.95	38.78	12.77	—	51.54	12.77	109.79	298.63	33.40
Argentino	12.85	16.21	39.05	12.07	—	51.70	12.90	111.10	299.70	—
Argentino-Uruguayo	12.97	16.90	40.90	13.30	—	53.16	13.00	111.00	301.90	—
Británico de la América del Sud	12.90	16.65	40.73	12.99	—	52.73	13.45	110.86	302.04	33.70
Comercial del Azul	12.89	16.29	40.56	12.94	—	52.30	12.77	110.33	300.—	33.10
Córdoba	—	—	—	—	—	—	—	—	—	—
Español del Río de la Plata	—	—	—	—	—	—	—	—	—	—
Francés del Río de la Plata	42 3/4	14.—	5.82	17.60	—	4.41	17.03	2.06	131.—	—
Francés e Italiano de la A. del Sud	42 1/4	13.80	5.59	17.37	—	4.34	17.58	2.05	131.80	—
Galicia y Buenos Aires	12.95	17.70	40.10	13.40	—	52.90	13.30	111.40	300.50	—
Germánico de la América del Sur	12.98	17.62	40.23	13.37	—	52.85	13.21	110.86	301.37	—
Holandés de la América del Sur	42 1/4	12.80	5.63	16.83	—	4.29	14.70	2.03	132.40	33.50
Italia y Río de la Plata	12.95	18.03	40.15	16.50	—	52.86	13.56	112.—	300.—	33.700
Italo-Belga	42 1/8	12.80	5.65	16.83	—	4.31	14.73	2.04	132.30	29.—
Italo-Sudamericano	12.81	17.01	40.61	13.44	—	52.60	13.35	110.30	200.—	—
Londres y Río de la Plata	12.98	16.50	40.70	13.10	—	52.73	13.45	110.88	302.04	33.00
Nuevo Banco Italiano	12.92	17.20	40.20	13.40	—	52.70	13.10	110.20	301.—	33.79
Popular Argentino	12.74	15.60	38.60	12.60	—	51.20	12.40	109.—	297.—	33.00
Royal Bank of Canadá	42 1/2	14.05	5.84	17.58	—	4.30	17.70	2.03	131.35	32.800
The National City Bank of New York	12.87	16.40	40.60	13.10	—	52.20	12.90	110.30	299.50	[illegible]
The First National Bank of Boston	12.90	16.80	40.20	13.—	—	52.37	12.07	110.86	300.92	33.—
The Yokohama Specie Bank	12.80	15.35	—	—	—	—	—	—	297.70	31.63

Sueldos de la administración, por enero, febrero y marzo

Detalle de los pagos efectuados hoy por la Tesorería

La Tesorería General de la Nación pagó las planillas de haberes y gastos por el mes de marzo último de las siguientes dependencias de la administración:

Administración de Impuestos Internos, 212.253 $ m/n; Contaduría General de la Nación, 127.492; Aduana de la Capital, 1.028.275; Caja de Conversión, 24.529; Museo Mitre, 3279; Dirección General de Estadística, 32.933; Ministerio de Agricultura, 1a. y 2a. secciones, personal de saladeros, etc., 779.800; Crédito Público Nacional, 14.453 pesos.

La misma dependencia pagó, además, la planilla de haberes, dietas y gastos del Senado Nacional, por el mes de febrero pasado.

Pensionistas civiles—

La Contaduría General de la Nación recibió del Ministerio de Hacienda, la suma de 127.492 pesos moneda nacional, destinada al pago de los haberes de los pensionistas civiles por el mes de marzo último. El pago de las pensiones de referencia fué iniciado hoy mismo por la Contaduría.

Territorios nacionales—

El Ministerio de Hacienda giró hoy el importe de las planillas de haberes y gastos de las siguientes dependencias nacionales que funcionan en los territorios:

Por el mes de enero: Gobernación de los Andes.

Por el mes de febrero: gobernaciones de Formosa, Misiones, Chaco y la Pampa; juzgado letrado del Chubut, Cárceles de Santa Cruz, Chubut, Formosa, Chaco, Misiones, Santa Rosa, Viedma, Neuquen y General Acha, juzgados letrados de Misiones y Neuquen y juzgados de paz de Río Negro y la Pampa.

Cámaras y juzgados civiles—

También fueron liquidadas las planillas de sueldos y gastos por el mes de febrero de la Cámara Federal de Apelaciones de Rosario y de los juzgados federales de Paraná, San Juan, Santiago del Estero y Rosario (doctor Carrillo).

Profesorado Nacional en Provincias

El Departamento de Hacienda giró en la fecha el total de las órdenes de pago por haberes y gastos de los siguientes establecimientos de enseñanza en el interior:

Por el mes de enero: Colegio Nacional de San Juan y Escuelas Normales Mixtas de Esperanza, San Pedro y Chivilcoy.

Por el mes de febrero: Colegios Nacionales de Junín, Mar del Plata, Córdoba, Chivilcoy, Bragado y Tucumán.

Personal de los obispados—

Al habilitado del Departamento de Relaciones Exteriores y Culto le fueron liquidados 37.592 $ m/n. importe de las planillas de sueldos y gastos por febrero, de los obispados de la República.

Cupones de varios empréstitos

Se autoriza su impresión y entrega por la casa Baring Brothers y Co.

Por el Ministerio de Hacienda se ha dictado un decreto autorizando a los señores Baring Brothers y Co., para que, con intervención de la legación argentina en Londres, impriman y entreguen a los tenedores, las hojas de cupones de los siguientes empréstitos:

Piezas: 2.270; Empréstito: Conversión Tesorería 5 o|o 1887; Ultimo cupón de las hojas existentes: Octubre 1924; Fecha del rescate definitivo: Octubre 1921.

Piezas: 14.303; Empréstito: F. C. Norte Central 5 o|o (Prolongaciones) 1887|9; Ultimo cupón de las hojas existentes: Enero 1926; Fecha del rescate definitivo: Enero 1923.

Piezas: 24.785; Empréstito: Interno oro 4 1|2 o|o, 1887|8; Ultimo cupón de las hojas existentes: Marzo 1926; Fecha del rescate definitivo: Septiembre 1923.

Piezas: 16.978; Empréstito: Conversión 4 1|2 o|o 1888|9; Ultimo cupón de las hojas existentes: Octubre 1927; Fecha del rescate definitivo: Octubre 1931.

Los peligros de la calle

SEÑORITA ATROPELLADA POR UN AUTO

En la calle Triunvirato frente al número 500, en circunstancias que Eugenia Achardz pretendía atravesar la calzada, fué embestida por el automóvil de alquiler que dirigía el chauffeur Angel Castiglioni.

La víctima al ser alcanzada por las ruedas del vehículo sufrió lesiones en el cuerpo, de las que se asiste en la Asistencia Pública.

El conductor se encuentra detenido en la comisaría 27a.

Peón en desgracia

SUFRIO LESIONES EN UNA MANO AL SER APRETADO POR UN ENGRANAJE

Poco después de la hora 10 el peón Domingo Asita, argentino, de 16 años, que se hallaba ocupado en limpiar una máquina de biselar en la fábrica de espejos ubicada en la calle Pasco 645, en un descuido le fué tomada la mano derecha por uno de los engranajes, sufriendo heridas de consideración que le fueron curadas en el hospital Fernández.

La policía de la sección 6a. comprobó el accidente e instruye sumario.

Un obrero sufrió un grave accidente

A las 12 y 40, en momentos que el obrero de la empresa Anglo Argentino, José Artuzer, se hallaba trepado sobre la ventanilla de un coche acoplado, ocupado en limpiar los vidrios, perdió el equilibrio y al caer se produjo lesiones de carácter grave en la cabeza y pierna izquierda.

Para su curación fué llevado al hospital Fernández, con intervención de la comisaría 31a., que instruye el sumario respectivo.

El accidente ocurrió en la calle Santa Fe frente al número 4980.

Universidad Popular de la Boca

Ciclo de conferencias sobre temas agrícola-ganaderos

Bajo los auspicios de la Universidad Popular de la Boca, la Dirección General de Enseñanza Agrícola del Ministerio de Agricultura ha organizado un ciclo de conferencias sobre temas agrícolo-ganaderos, que se llevarán a cabo los días viernes de 20 a 21.30. Estas disertaciones estarán a cargo de los siguientes ingenieros agrónomos: José M. del Carril, F. Pedro Marotta, Isidro E. Pastor, Jorge A. Bosch, Salvador Villarino, César Muñoz, Filemón Garay Ponce, Hugo Miatello y Gustavo De Marneffe.

Los que deseen asistir a estas conferencias populares deben anotarse en la secretaría de la Universidad, A. del Valle 471.

La inscripción de alumnos proseguirá hasta el 30 del corriente mes. Hasta ayer se han anotado en los diversos cursos de este centro popular de cultura 2243 alumnos.

Palacio de Justicia

PROCESOS ANTE LA SUPREMA CORTE

Benjamín Lugo, procesado por homicidio, tentativa del mismo delito y otro delito de carácter privado, interpuso recurso de apelación ante la Suprema Corte, por haber sido condenado por la Cámara Federal de Paraná a sufrir la pena de 20 años de reclusión, accesorias legales y costas.

Dictaminando hoy en este proceso, dice el procurador general de la Nación doctor Horacio Rodríguez Larreta, que estudiados los antecedentes traídos a conocimiento de la Corte y examinados los fundamentos que sustentan el fallo apelado, encuentra que se ha relacionado con exactitud los hechos imputados a Lugo y que se ha calificado con arreglo a derecho la naturaleza y gravedad de los mismos.

"El análisis de los hechos y circunstancias que se desprenden de las declaraciones prestadas, así como ciertos detalles de la propia confesión del reo, desvirtúan la excusa alegada por éste de no haber tenido el propósito de herir o dañar a la menor Fortunata.

"En tal concepto estimo que el hecho perpetrado por Lugo no puede calificarse de involuntario ni limitarse la responsabilidad de su autor a la emergente de una mera culpa, desde que el reo ha obrado con voluntad criminal, con el propósito de dañar y su falta no consiste solamente en un defecto de previsión o de precaución.

"En el caso de autos ha mediado por parte del procesado Lugo, la voluntad de atentar contra la persona de la mujer Felisa Díaz, con la manifiesta intención de dañarle. Esa voluntad criminal, que constituye el elemento moral de todo delito, es la que determina a considerar como voluntario el homicidio consumado en la persona de la menor Fortunata, sin que el error ocasionado por la mayor o menor destreza manifestada en el manejo del arma con la cual se perpetró el hecho o por cualquiera otra circunstancia independiente del designio del agente, pueda influir en el sentido de modificar aquel criterio legal, toda vez que, a mi juicio, existe crimen o [illegible] desde el momento que a la [illegible] ción del hecho corra aparejada la voluntad o intención de dañar.

"El caso de autos es el previsto en el artículo 79 del nuevo Código Penal, con las circunstancias agravantes del concurso de las tentativas de homicidio y violación perpetrados en la persona de la mujer Felisa Díaz, señalados en los artículos 44, 79 y 119, inciso 3o., de dicho código, y las atenuantes de su poca edad y escasa educación.

"Por consiguiente, la penalidad que corresponde imponer en el presente caso debe sujetarse a las reglas señaladas en los artículos 41, 44 y 55 del Código Penal y, computando, al efecto, las circunstancias y modalidades de esta causa, así como la naturaleza y gravedad de los hechos imputados al reo, estimo que el fallo apelado ha fijado con equidad, al modificar la sentencia de fojas 40, la pena que debe cumplir el reo".

En mérito a lo expuesto, es de opinión el procurador general que corresponde y así lo pide se confirme el fallo apelado, que impone a Benjamín Lugo la pena de veinte años de reclusión, accesorias legales y pago de costas procesales.

JUZGADO DEL DOCTOR COLOMBRES

Por la secretaría Basualdo, falló hoy el juez de lo civil doctor Fernando Colombres los siguientes expedientes:

Julio Casalis contra Catalina Dulau de Vigneau, sobre integración de legado; hace lugar en parte a lo reclamado, sin costas.

—Administración General de los FF. CC. del Estado contra Jorge R. Carman, sobre rendición de cuentas; condena al demandado, con costas.

JUZGADO DEL DOCTOR PESSAGNO

Resolvió hoy el juez del crimen doctor Atilio Pessagno, las siguientes causas:

Segundo Lorenzo Pérez, argentino, de 19 años, vendedor de diarios, por hurto; 2 años de prisión.

—Aarón Goldstein, argentino, de 20 años, soltero, carpintero, por hurto; dos años de prisión.

—Eugenio Rodríguez, argentino, de 18 años, empleado, por ultraje al pudor; dos años de prisión.

JUZGADO DEL DOCTOR GARCIA RAMS

El juez del crimen doctor Arturo García Rams resolvió hoy la causa por hurto seguida contra Eduardo Bure, argentino, de 18 años, carrero, imponiéndole un año y 15 días de prisión, en forma condicional.

COMERCIO

SEGUNDA RUEDA

Cédula H. Argentina, 8172, abril 3: 26.000 a 100.20.

Id. 2a. serie, abril 3: 7.000 a pesos 98.40.

Id. 3a. serie, abril 3: 7.500 a 95.30.

Id. 4a., abril 3: 25.000 a 95.30.

Id. 5a., abril 3: 11.300 a 96.90.

Id 6a. serie, abril 3: 2.300 a 97.

Id. 10a., abril 3: 68.500 a 94.90.

Id. 13a., abril 3: 41.500 a 94.30.

Id. abril 4: 52.500 a 94.20.

Id. 14a. s., abril 3: 87.000 a 94.30.

Id. 16a., abril 3: 56.300 a 96.60.

Id 17a., abril 3: 101.000 a 94.70.

Id. 18a., abril 3: 116.000 a 94.50.

Id. 19a., abril 3: 237.000 a 94.70.

Id. 20a., abril 3: 435.000 a 94.60.

Crédito Arg. Int. 1922, abril 3: 39.000 a 95.30.

Id. (Ext.) 1917, abril 3: 10.000 a 85.50.

...nicipal 6 ½ %, abril 3: ... 87.80.
...(semestrales) 7091, (1a. ...) abril 3: 76.200 a 84.80.
...(trimestrales), abril 3: 2.000 ...
...ciones Banco Provincia, abril ... 1500 a 79.
...da B. Aires 6 %, abril 3: ... a 85.30.
...Hip. Provincia (serie B), ... 45.000 a 91.20.
...serie A, abril 3: 34.100 a 93.40.
...miento La Plata, abril 3: ... a 88.60.
... Tucumán 5 o|o, abril 3: 10... 41.50.
...nco Hogar Argentino (Int.) ... 150 a 46.50.
...nco Español, abril 3: 390 a 19.
Id. abril 15: 300 a 17.
Id. fin mes: 300 a 17.
Id. mayo 31: 450 a 16.
Banco Francés, abril 3: 50 a 37.60.
...Franco Argentina (reg.), abril ... 100 a 83.50.
Ledesma Sugar, abril 3: 100 a pesos 185.50.
La Primitiva (fáb. de bolsas), abril ... 25 a 112.

MERCADO DE CAMBIOS

Segunda rueda

	$ oro
Libras	41 15|16
Francos	12.55
Belgas	14.60
Suizos	4.28
Florines	2.03
Liras	16.76
Pesetas	5.69
Dólares	133.—
Reis	33.900
Montevideo	4 1|4 o|o

BOLSA DE MONTEVIDEO

MONTEVIDEO, abril 2. — En la primera rueda de hoy en esta oBlsa se anotaron los siguientes negocios: Títulos serie Z, a 91.80 $; id serie Y, a 93.20; id serie X, a 91.80; Bonos Palacio Legislativo, a 84.60; Deuda Obras Públicas de 1918, 84.90.

MERCADO CENTRAL DE FRUTOS

Ventas de hoy

Lana, cruza gruesa: 1000 kilos a pesos 16; 1000 a 15.
Segunda esquila, cruza fina: 5 mil kilos a $ 19.40; 2 mil a 18.50; 2 mil a 18; 6 mil a 17.
Mediana y gruesa: 2 mil kilos a pesos 16.50; 1500 a 15.50; 1000 a 15.
De Entre Ríos, cruza fina, mediana y gruesa: 15000 kilos a $ 27.
Borrega: 52000 kilos a $ 23.
Barriga: 10 mil kilos a $ 17.
Segunda esquila: 2000 kilos a pesos 20.50; 2500 a 20; 2000 a 18; 3000 a 17.
De Santa Cruz, cruza fina y mediana: 50000 kilos a $ 26.
Del Chubut, fina y cruza fina: 50000 kilos a $ 22.50; 100000 a 22.
Fina Chubut: 30000 kilos a pesos 22.80; 30000 a 22.
Pieles lanares, lanudo consumo: 100 kilos a $ 1.75; 200 a 1.70; 500 a 1.65; 1500 a 1.60; 1000 a 1.55; 500 a 1.50.
Desecho: 100 kilos a $ 1.55; 200 a 1.50; 700 a 1.45; 15000 a 1.40; 1000 a 1.35; 400 a 1.30.
De Santa Cruz: 5000 kilos a pesos 2.05; 5000 a 2; 2000 a 1.96.
De los ríos: 3000 kilos a $ 1.85.
Cortos: 3000 kilos a $ 1.30.
Pelados: 2500 kilos a $ 1.05.
Borregos: 400 kilos a $ 1.20.
Corto y pelado, consumo: 400 kilos a $ 1.56; 800 a 1.50; 1000 a 1.40; 500 a 1.35; 1000 a 1.30.
1500 a 1.25; 200 a 1.20; 200 a 1.10.
Borregos: 300 kilos a $ 1.15; 500 a 1.10.
Cueros vacunos: 150 cueros a pesos 13; 200 a 12; 1900 a 12.70; 200 a 12.60; 300 a 12.50; 150 a 12.40; 200 a 12.30; 300 a 12.20; 100 a 12.10; 150 a 12; 50 a 11.70; 100 a 11.50; 100 a 11.
Del Chubut: 500 cueros a $ 13.10.
Salados: 100 cueros a $ 0.68; 50 a 0.66; 100 a 0.65; 50 a 0.62.
Becerros y nonatos: 150 cueros a pesos 11; 300 a 10.50; 300 a 10.20; 500 a 10; 70 a 9.
Potros: 50 cueros a $ 7; 180 a 6.80; 100 a 6.50; 150 a 6.
Cerdas: 400 kilos a $ 21; 400 a 20.50; 300 a 20; 200 a 19.50; 400 a 19; 300 a 18.50; 1500 E. R. a 18.40; 500 a 18; 30 a 17.50; 200 a 17.
Del Chubut: 500 kilos a $ 23.50.
Corderitos: 30 docenas a $ 6.80; 50 a 6.50.
Cabras: 800 kilos a $ 20.50; 2 mil a 18.50; 2 mil a 13.50; 3 mil a 12.70; 2 mil a 12.
Liebres: 200 cueros a $ 0.35; 150 a 0.30; 100 a 0.20.
Sebo derretido: 22 latas a $ 4.20; 50 a 4.
Lana entrada, 20.732 kilos.
Salida, 62.928 kilos.
Entrada total, 39.200.943 kilos.
Existencia, 3.033.667 kilos.

Caja de Ahorros de la Provincia de Buenos Aires

SORTEO DE HOY

Con $ 25.000	13894
" " 5.000	34539
" " 2.000	10121
" " 500	5823
" " 500	13608
" " 500	20235
" " 500	21271
" " 500	22495
" " 200	3551
" " 200	4877
" " 200	4877
" " 200	7951
" " 200	15223
" " 200	20971
" " 200	21647
" " 200	28291
" " 200	32192
" " 200	33714
" " 200	34892
" " 100	1450
" " 100	1912
" " 100	4376
" " 100	4431
" " 100	10782
" " 100	12155
" " 100	17220
" " 100	19677
" " 100	21061
" " 100	25387
" " 100	27310
" " 100	27849
" " 100	33759
" " 100	34272

tal y sujetos a la vulgar obligación de cobrar mensualmente sus sueldos o asignaciones.

Apresurémonos a decir que el espíritu del oidor colonial no reside exclusivamente en el ánimo de los altos magistrados. También se dispersa y desmigaja sin perder sus preciosas virtudes, entre las "últimas camadas de la estiba judicial", auxiliares y amanuenses en las tareas del escrutinio, quienes, por su hieratico empaque, parecen llevar y exhibir en el bolsillo del saco, no ya el perfumado pañuelo, sino un retazo auténtico de la cándida clámide de Themis.

Grande sin duda fué Mahoma y grande es la reverencial majestad de la justicia. Pero no hay que exagerar. Hemos visto en una revista estadounidense al presidente de la Suprema Corte, al mismísimo sucesor del gran Marshall, jugando al "tennis" como cualquier hijo de vecino. Y nadie parece haberle perdido el respeto. No sufriría desmedro la autoridad de nuestra justicia si sus representantes, en sus tratos con los mortales, se aliviasen de la imponente toga del oidor colonial.

El nuevo ministro de la Argentina en Francia

Partida del Sr. Federico Alvarez de Toledo

En el transatlántico "Lutetia" parte hoy para Europa el señor Federico Alvarez de Toledo, donde asumirá el cargo de ministro plenipotenciario y enviado extraordinario de nuestra República ante el gobierno de Francia.

Ya emitimos nuestro juicio que hoy reiteramos gustosos sobre la importancia que asignamos a la misión del Sr. Toledo, en lo que interesa a las relaciones con Francia bajo el doble punto de vista político y económico, y la confianza que en su acertado desempeño tenemos. El señor Alvarez de Toledo, conocedor de nuestras energías como nación productora, ha de aplicar sus actividades, inteligencia y energía, a servir eficazmente sus intereses, vinculándolos estrechamente en conveniente reciprocidad con los del país amigo y sin duda alguna ha de tratar de extender la influencia de esas gestiones allí, donde nuestros productos puedan encontrar mercado favorable para su colocación. En suma, el señor Alvarez de Toledo no sólo será un representante diplomático de la Argentina en Francia, sino un propagandista inteligente de su importancia económica y de su gran porvenir.

Así como el señor Alvarez de Toledo supo desempeñarse en otras funciones públicas con la aprobación general, podemos también augurar completo éxito en las nuevas de que va haceres cargo.

El control en el comercio de carnes y venta de bovinos al peso vivo

Obligaciones que contraen los martilleros

Balanzas instaladas y a instalarse

El Centro de Martilleros de Hacienda y Bienes Raíces en presencia de las leyes 11.226 y 11.228 sobre control del comercio de carnes y en venta de hacienda bovina al peso vivo ha dado a conocer a sus asociados las obligaciones que estos contraen con referencia a esas dos leyes ganaderas, con el fin de evitarles los perjuicios consiguientes.

Como algunos martilleros no se han inscripto para cumplir con el artículo 1o. de la ley 11.226 les previene que no podrán actuar en adelante en sus actividades, pues el Ministerio de Agricultura posee la nómina de los no inscriptos, así también como la de los propietarios remisos que arriendan sus locales ferias que deben así mismo cumplir con el art. 4o. de la referida ley y advierte que si bien algunos colegas se han inscripto y no lo han hecho a su vez los propietarios de remates ferias para habilitar sus propios locales, con arreglo a las dos leyes ganaderas, mejor será actuar en los locales habilitados con arreglo al art. 4o. de la ley sobre control de comercio de carnes para evitar mayores perjuicios. Se consideran locales habilitados los que estén presentados e inscriptos en el Ministerio por sus propios dueños y tengan balanzas para pesar haciendas.

Con referencia a la ley 11.228 se hace saber que hasta la fecha tienen instaladas balanzas las siguientes firmas y entidades: todos los frigoríficos, mataderos de Liniers, Mercado Etcheverry de La Plata, Nazar y Hernández en Luján, Melitón de las Casas en Colazzo (Córdoba) Sociedad Rural de Olavarría, Santos Elizalde en Saladillo, Sociedad Rural de Bahía Blanca, Guillermo White en Banderaló, Gustavo Deken en Gualeguaychú, Sociedad Rural de Tres Arroyos, y además 27 martilleros hacendados que instalarán en el curso del mes de mayo las balanzas automáticas alemanas que el Centro ha hecho introducir de Alemania y cuya nómina dará a conocer después del 15 del corriente mes.

Servicio telegráfico especial para LA EPOCA de la United Press y de nuestros corresponsales

La situación española

Los sucesos de España

MADRID, abril 2 (Untied) — Se ha publicado un decreto anunciando que el 15 de este mes se emitirán obligaciones del tesoro, por un plazo de cuatro años, por la cantidad de 700.000.000 de pesetas. Los bonos se fijan en 500 pesetas y en 5.000. Del total de la emisión se destinarán 396 millones para canjear la emisión que vence el 15 del actual.

OVIEDO, abril 2 (United) — Los mineros asturianos piden un aumento del 20 o|o de sus jornales. Los patronos se negarán al pedido, fundándose en la crisis de la industria.

Nota de Alemania a la conferencia de Embajadores

BERLIN, abril 2, (Especial)— Se anuncia que el embajador alemán en París, Sr. von Hoesch, entregó a la Conferencia de Embajadores la respuesta del gobierno alemán a la última nota del Consejo, sobre el contralor militar de las potencias aliadas en Alemania. La respuesta alemana insinúa que las potencias aliadas deben encomendar al Consejo de la Liga de las Naciones la misión de practicar investigaciones sobre los armamentos de alemania, según lo establecido en el Tratado de Versalles.

La nota sostiene, que aplicando este método, sería posible convencer al público, mediante la iniciación simultánea de un movimiento real y universal de desarme, de que algunas siquiera, de las investigaciones consideradas como necesarias, tienden no al mantenimiento permanente de la disparidad actual entre los armamentos de Alemania y los de sus vecinos, sino a la realización honrada y definitiva de la pacificación de Europa.

Programa naval italiano

LONDRES, abril 2, (Especial)— El corresponsal de la Exchange Telegraph Company en Roma informa que el nuevo programa naval de Italia comprende la construcción de un número de cruceros de 10.000 toneladas, cada uno portador de cañones de 20 centímetros, y de mayor velocidad que cualquiera de los cruceros ahora existentes.

La construcción inmediata de un número de cazasubmarinos ha sido también prevista en el programa acordado por el señor Mussolini, el de lEstado Mayor de la Armada y la Comisión de Almirantes encargada de esa tarea.

El programa incluye: 1o., la desmovilización de la Isla Magdalena como base para el mar Tirreno central, a causa de hallarse expuesta al fuego de cañones de largo alcance que estuvieren situados en la costa meridional de Córcega; 2o., la creación de una base de suministros y apostadero de la Cerdeña Meridional para substituir a la base de la Isla Maddalena; 3o., la ampliación del puerto de Cagliari para que sea capaz de abrigar un número mayor de buques de guerra, así como la organización de un eficaz sistema de defensas en aquel puerto, hasta un costo de 20.000.000 de liras; 4o., la construcción de nuevas defensas costeras en el mar Tirreno dentro de tres años, y 5o., el mejoramiento de las condiciones de la Marina de guerra, tanto en lo económico como en lo referente a la selección del personal.

Viaje del señor Vehils

BARCELONA, abril 2, (U. Press) — Hoy se embarcará para Sud América Rafael Vehils, quien llevará la representación de la Junta Nacional del Congreso de Ultramar y tratará de desarrollar en América una labor relacionada con los congresos de ultramar.

En la Cámara francesa

PARIS, abril 2, (Especial)— El nuevo Gabinete de M. Poincaré concurrió nuevamente al Parlamento, en donde se debatió la declaración ministerial en un ambiente tormentoso.

Los diputados promovieron una gritería tan intensa, que la sesión tuvo que suspenderse momentáneamente, pero no aconteció nada que afectara la estabilidad del gobierno, y lo que se clasificaba de discusión sobre los asuntos internacionales no fué otra cosa que una alrededor de un debate sobre problemas de política interna la influencia de las próximas elecciones.

Es posible que M. Heriot hable hoy, edspués de lo cual replicará M. Poincaré. Es poco probable que se realice votación alguna antes de la tarde de mañana.

La aviación en Francia

PARIS, abril 2, (Especial)— Con el propósito de que Francia recobre el record mundial de velocidad en aeroplano, el gobierno francés ofrece un premio de 200.000 francos, que será distribuído como sigue, 140.000 francos para el constructor del aeroplano vencedor y 60.000 para el constructor del mejor motor.

Habrá, además un premio de 150 mil francos para el record de velocidad con hidroaeroplano, y otro de 100.000 francos para el record de distancia, premio que será aumentado en 50.000 francos, en el caso de ser batido al mismo tiempo el record de duración del vuelo.

Todos los premios serán divididos entre los constructores del aparato y del motor en la proporción arriba indicada, no habiéndose establecido premios especiales para los pilotos, los que deberán ser recompensados por las fábricas ganadoras en el concurso.

Las inscripciones se cerrarán el 1o. de enero de 1325.

Efectos de los temporales

GRANADA, abril 2 (United) — A consecuencia de los temporales se están desprendiendo grandes bloques de tierra. Algunos de los desprendimientos sepultaron 500 olivos y amenazan sepultar también al pueblo de Almonacid, cuyos habitantes están sumamente alarmados.

Importación de ganado uruguayo a España

VALENCIA, abril 2, (U. Press)— Realizaron una conferencia el alcalde con el representante uruguayo acerca de la importación de ganado del Uruguay.

Homenaje a la memoria de Pí y Margall

MADRID, abril 2, (U. Press)— Como homenaje al centenario del natalicio del ilustre sabio Pí y Margall se descubrirá una lápida en la parte de la Gran Vía que lleva su nombre.

La absolución de Ludendorff

PARIS, abril 2, (Especial) — La absolución del general Ludendorff no provocó sorpresa alguna en los círculos oficiales y diplomáticos de París, en los que se recordaba que Alemania marcha evidentemente hacia una reacción nacionalista.

"El crimen del mariscal es patente. Pero Ludendorff ha sido absuelto porque constituye la más alta personificación del partido que predica la doctrina del desquite militar", dice "Le Temps" en un artículo editorial, en cuyo curso preconiza el arreglo, a la brevedad posible, de las cuestiones pendientes entre los gobiernos británico y francés, y solicita que la Comisión Militar de Contralor en Alemania lleve a cabo una serie sistemática de averiguaciones.

Las elecciones realizadas el domingo en la provincia

Esta mañana dió comienzo el escrutinio

RESULTADOS

LA PLATA, abril 2. — Poco después de las 9 horas reunióse hoy la Junta Electoral de la provincia en el recinto del Senado, bajo la presidencia del doctor Julio Juliánez Islas, con objeto de examinar las urnas de las elecciones de senadores y diputados efectuadas el pasado domingo, y proceder al recuento de votos. Esta operación se verificó rápidamente, pues funcionaban cuatro mesas y disponíase de personal experimentado. Además las urnas y la documentación correspondiente se hallaban en condiciones satisfactorias.

Actuaban junto a las mesas los fiscales de los distintos partidos políticos. En palcos y barra había numeroso público, observándose a éste dominado por la expectativa.

La junta tenía resuelto efectuar el escrutinio por secciones y por orden alfabético. Así fué que se abrió para comenzar, en medio de gran atención, la urna de la mesa No. 1 de Baradero, cuyos cómputos asignaron el triunfo al Partido Radical por inmensa mayoría.

Helos aquí:

Radicales	**62**
Conservadores	29
Socialistas	19
En blanco	2

Los totales de cada partido son los siguientes:

BARADERO

Radicales	**504**
Conservadores	229
Socialistas	158
En blanco	11

BARTOLOME MITRE

Radicales	**1004**
Conservadores	376
Socialistas	151

EXALTACION DE LA CRUZ

Radicales	**488**
Socialistas	48
En blanco	8

PERGAMINO
(21 mesas)

Radicales	**1099**
Conservadores	271
Socialistas	370
Conserv. de Pergamino	333
En blanco	76

POSICION DE LOS PARTIDOS

Radicales	**3040**
Conservadores	876
Socialistas	722
En blanco	95

EN LA PROVINCIA DE BUENOS AIRES

Las garantías electorales

Telegrama del gobernador Cantilo

El gobernador de Buenos Aires señor Cantilo ha contestado un telegrama que le dirigiera el diputado provincial don Eduardo V. Molina felicitándolo por la forma en que se han realizado los comicios últimos al amparo de las garantías plenas ofrecidas por el gobierno de la provincia, con el que reproducimos en seguida:

"La Plata, abril 1 de 1924.—Señor diputado don Eduardo V. Molina.—Tandil.—Agradezco los gentiles términos de su telegrama, grato por su procedencia y por los sentimientos que lo inspiran. He presidido con particular satisfacción los comicios del domingo, demostrativos de una evidente cultura política, alcanzada a costa de grandes esfuerzos y sacrificios. Como en Tandil, el electorado ha tenido en todas partes garantías efectivas para el cumplimiento de sus deberes cívicos, y los ha ejercitado sin el menor obstáculo, en las proporciones acusadas por las cifras. Sea cual fuere el veredicto de las urnas, tengo la convicción profunda de que traducirá la voluntad popular, libremente manifestada. Sigo, entretanto, las alternativas de la crítica, con atención y serenidad. Ni protesto por sus exageraciones ni desdeño sus apasionados puntos de vista. Interpreto desde mi posición de gobernante, intenciones y alcances, con la ecuanimidad correspondiente a quien tiene un concepto claro y preciso de sus deberes y responsabilidades.

"Busto entre los cargos detonantes y la algarabía de las palabras huecas, la posible enseñanza. Cada día trae un porte precioso a la propia experiencia; aprovecharlo, en cuanto sea posible, se me antoja cumplir más acertadamente mi honroso mandato. Por eso estoy tranquilo frente a la simulación de la tormenta, teatral e inofensiva, a fuerza de abusarse puerilmente de truenos y relámpagos.

"Creo que la tergiversación de la verdad es contraproducente, cuando el hecho real permite el inmediato contralor de la opinión.

"Reitero mi agradecimiento por sus felicitaciones y retribuyo complacido su saludo con la amistosa consideración de siempre.—José L. Cantilo, gobernador".

Se clausuró anoche el Congreso Salvacionista

Terminadas sus deliberaciones, ya tratados todos los asuntos incluidos en la orden del día, clausuróse anoche el congreso salvacionista, celebrando con tal motivo una brillante reunión en el Príncipe Jorge.

Pronunciaron discursos los señores Howard y Larsson, quienes expusieron la obra realizada por la asamblea y lo mucho que puede esperarse de las resoluciones adoptadas y, sobre todo, de la vinculación más estrecha de cuantos dedican su vida en América a propagar las generosas ideas del Ejército de Paz fundado por el extinto general Booth.

Los oradores se compiacieron en señalar, como indicio auspicioso, el apoyo que el Congreso había encontrado en Buenos Aires, muy principalmente de parte de nuestra prensa.

Se dió lectura, entre aplausos, al texto de un mensaje telegráfico, dirigido por el Congreso al presidente de la República.

Fué la de anoche fiesta espiritualísima, en la que se rindió culto fervoroso a los ideales cristianos y también a los sentimientos estéticos, ya que contenía el programa canciones, números de música sinfónica y cuadros alegóricos.

La gran jornada de conscripción de socios de la Cruz Roja Argentina

Delegación del interior. Labor que desarrollan

Se encuentran muy adelantados los trabajos preparatorios para la gran jornada de conscripción de socios que realizará la Cruz Roja Argentina en la semana de mayo.

Para atender la organización de la capital, se ha creado una comisión local, a cuyo frente se han colocado al presidente del Consejo Supremo, doctor Joaquín Llambías, a los miembros del mismo cuerpo, doctores Enrique F. Peltzer y Pedro Lalanne, a la presidenta de la comisión central de damas, doña Elena Moutier y a las señoras Julia Zumarán de Olmedo y doña Elfride Binckmann de Achával Rodríguez.

Con amplitud de autonomía esta comisión local debe proceder a ejecutar los planes del comisariado; y ha dado ya principio a su cometido.

El delegado del comisariado general en La Plata, comunica que ha dado comienzo a sus tareas, quedando constituído el comité de esa capital.

Forman parte de él, los doctores: Justo V. Garata, Diego M. Arguello, Manuel F. Escobar, Francisco Albarracín, Manuel M. de Elicabe, Augusto Liliedal y Juan E. Lozano y los señores Juan Francisco del Sel, Antonio Picarel, Pablo Sosa, Angel Garat. Martín Barandarán, Alejandro Orayen, Juan Carlos Olmedo y Pedro Mauriño.

Los delegados para el interior de la República han sido designados ya, habiéndose producido la aceptación de los cargos por parte de cada uno de ellos.

Para la zona Centro y Norte del país, ha sido nombrado el señor Carlos A. Pardo, quien saldrá para Tucumán el próximo viernes.

Debe recorrer dicha provincia y las de Salta, Jujuy y Santiago del Estero.

Para la zona del litoral, saldrá también en el curso de esta semana el delegado D. Carlos Ruiz Bates, quien debe recorrer las provincias de Santa Fe, Entre Ríos, Corrientes y las gobernaciones del Chaco y Formosa.

El delegado D. José R. Perretto se hará cargo de la zona de Cuyo, empezando su recorrido por Córdoba para proseguirlo a San Juan Mendoza y San Luis.

La zona Central, Catamarca y la gobernación de la Pampa Central ha quedado confiada al delegado D. Ricardo Castellanos.

Cada uno de estos delegados, provistos de autorización suficiente, lleva con su itinerario prolijamente detallado un meditado plan de acción a ejecutar. Coincidiendo con la salida al interior de estos leader del comisariado general, se dará ampliamente a la publicidad, con el título de "Programa de Paz" los lineamientos de la acción social, que ha de desarrollar la Cruz Roja Argentina.

Los ferroviarios piden aumento de sueldos y jornales

Razones en que fundan dicha petición

La Asociación Ferroviaria Nacional ha elevado a las empresas de los ferrocarriles, puerto de Rosario y Mercado Central de Frutos una nota solicitando un aumento general de sueldos para todo el personal que presta en ellas sus servicios. Se cumpe así, al hacer esta gestión, con una resolución de la junta central de dicha asociación.

No se necesita—dice la nota—argumentar mayormente para demostrar que el pedido que formulamos está plenamente justificado y responde a una justa y legítima aspiración de los empleados y obreros al servicio de a empresa de su digna dirección.

Se considera, sin embargo, necesario demostrar que el personal no está remunerado como debiera estarlo, en relación al elevado costo de la vida. La carestía ha aumentado en estos últimos tiempos, sin que haya perspectiva de que la situación mejore.

Al contrario, los alquileres aumentan constantemente y nos vemos obligados a pagar altos alquileres, que insumen más de la tercera parte de nuestros sueldos y jornales. Los artículos de uso y consumo, si bien lo podemos adquirir a precios más razonables en la Cooperativa que recientemente hemos inaugurado, cuestan mucho porque los altos precios que imperan en plaza, llevan tendencia a una continua alza.

Se vive en plena carestía, soportando una situación angustiosa sin esperanza de que las cosas mejoren quizás por mucho tiempo, y es éste uno de los motivos que obligan a elevar este petitorio.

Por otra parte, se hace notar que, según el censo levantado por la Caja de Jubilaciones de los Ferroviarios, el 85 o|o del personal censado (noventa y dos mil, en su gran mayoría empleados) perciben sueldos que no pasan de 150 pesos por mes. Este dato, viene en apoyo de a demanda de aumento de sueldos y jornales, correspondiendo tenerla bien presente por ser la fiel expresión de la situación.

Se entiende, además, que es viable dicho petitorio, porque la inmensa mayoría de los ferrocarriles argentinos han obtenido, en los últimos ejercicios financieros, resultados espléndidos que han sobrepasado lo que se esperaba; esto coloca a las empresas en condiciones de acceder al aumento general de suldos y jornales que solicitamos.

Es indudable que las gestiones están justificadas.

En conclusión, y dando a este petitorio una base de estudio a la empresa, se somete a su consideración la siguiente escala de aumentos:

Sueldos y jornales hasta $ 150, aumento 20 o|o; de 151 a 300, 15 por ciento; de 301 arriba, 10 o|o.

Escrutinio de las elecciones de la Capital

Triunfo de los candidatos radicales en la Circunscripción 14.a (San Nicolás)

Resultado de 49 urnas de la sección 15.a (San Bernardo)

Posición de los candidatos

Como en días anteriores, poco después de las 9 y 30 la Junta Electoral prosiguió esta mañana el escrutinio de las elecciones nacionales verificadas en la capital el domingo último de marzo.

La tarea se inició con las urnas que restaban de la sección 14a. (San Nicolás), las cuales dieron mayoría a los candidatos radicales.

Agregados los cómputos de hoy a los de ayer, al finalizar dicha circunscripción los radicales aventajaron a los socialistas en 200 votos en la lista de electores de senador y en más de 300, en la de diputados.

He aquí los resultados totales de esta sección:

PARCIALES DE LA 14a.

UNION CIVICA RADICAL

Senador, Dr. Pablo Torello	3266
Diputados	
Juan C. Hiriart	3260
Juan F. Poggi	3256
Guillermo Fonrouge	3251
Víctor Juan Guillot	3266
Héctor Bergalli	3237
Domingo Guzzo	3115
Pedro Podestá	3232
Tomás Zurueta	3266
Diego L. Molinari	3278
Aníbal E. Mohando	3238
José Luis Alvarez	3258
Pedro Bidegain	3198
Guillermo Sullivan	3259

PARTIDO SOCIALISTA

Senador, Dr. Juan B. Justo	3075
Diputados	
Enrique Dickmann	2906
Augusto Bunge	2905
Héctor González Iramain	2926
Agustín S. Muzio	2881
José D. Castellanos	2885
Francisco Pérez Leiros	2877
Fernando de Andreis	2864
Raúl Carballo	2883
José Luis Pena	2867
Jacinto Oddone	2887
Pedro Revol	2872
Joaquín Coca	2857
Eugenio Albani	2841

DEMOCRATAS PROGRESISTAS

Senador, Dr. Tedín Uriburu	538
Diputado, Alberto Gerchunoff	602

PRINCIPISTAS

Senador, Dr. Joaquín Rubiera	138
Diputado, F. Raynelli (hijo)	153

COMUNISTAS

Diputado, Rodolfo Ghioldi	80
Feministas	61
Salud Pública	51

49 URNAS DE LA SECCION 15a. (SAN BERNARDO)

Hasta mediodía, hora en que pasó a cuarto intermedio, la junta había escrutado 49 urnas de las 72 que constituyen la sección 15a. (San Bernardo).

Los primeros circuitos arrojaron apreciable mayoría radical que fué disminuyendo cuando se inició el 135, considerado como un fuerte socialista.

La mayoría de los socialistas que se mantiene ahora en esta circunscripción puede disminuir cuando se escruten las urnas restantes.

Seguidamente publicamos los totales que arrojan las 49 urnas que fueron escrutadas hasta este mediodía:

UNION CIVICA RADICAL

Senador, Dr. Pablo Torello	2664
Diputados	
Juan C. Hiriart	2633
Juan F. Poggi	2711
Guillermo Fonrouge	2712
Víctor Juan Guillot	2680
Héctor Bergalli	2689
Domingo Guzzo	2669
Pedro Podestá	2678
Tomás Zurueta	2714
Diego L. Molinari	2719
Aníbal E. Mohando	2684
José Luis Alvarez	2716
Pedro Bidegain	2668
Guillermo Sullivan	2715

PARTIDO SOCIALISTA

Senador, Dr. Juan B. Justo	2866
Diputados	
Enrique Dickmann	2762
Augusto Bunge	2776
Héctor González Iramain	2783
Agustín S. Muzio	2761
José D. Castellanos	2770
Francisco Pérez Leiros	2765
Fernando de Andreis	2766
Raúl Carballo	2768
José Luis Pena	2767
Jacinto Oddone	2768
Pedro Revol	2760
Joaquín Coca	2757
Eugenio Albani	2754

DEMOCRATAS PROGRESISTAS

Senador, Dr. Tedín Uriburu	376
Diputado, Alberto Gerchunoff	394

PRINCIPISTAS

Senador, Dr. Joaquín Rubiera	61
Diputado, F. Raynelli (hijo)	70

COMUNISTAS

Diputado, Rodolfo Ghioldi	61
En blanco	170

Posición de candidatos

De acuerdo a los cómputos que dió a conocer a mediodía la Junta Escrutadora Nacional, correspondientes hasta la 14a. sección y 49 mesas de la 15a., la posición de los candidatos es la siguiente:

ELECTORES A SENADOR

Partido Socialista	58.531
Unión Cívica Radical	51.322

PRIMERA EDICION

2 DE ABRIL DE 1924

JUJUY

El telégrafo sigue sus vibraciones, a diario, con un nuevo escándalo en Jujuy. Esta vez le ha tocado, en la teoría larga de los vejámenes, al propio candidato de la Unión Cívica Radical, ingeniero Miguel A. Tanco, quien ha sido arrestado por la Policía de un poblacho rural a raíz de una incidencia que tiene su origen, según las primeras informaciones, en una provocación de agentes de policía. De todas suertes, el hecho de inutilizar, en vísperas del comicio, a la primera figura de la oposición — sea cualquiera el motivo o pretexto — dice por sí solo cuanto hay que decir de la actitud de los agentes de la Intervención y de su cruda impavidez ante el proceso instaurado al titular de la misma por el pueblo jujeño y que tan valientemente sintetiza el diputado nacional doctor Romeo David Saccone, después de estudiar la situación en el terreno. Bajo estas condiciones se asiste a los últimos pródromos del sufragio del domingo.

Para hoy ha prometido el Presidente de la República una resolución al pedido de la Unión Cívica Radical en orden al aplazamiento de la elección. Hemos concretado, por nuestra parte, en dos las medidas que el momento impone, pero es indiferente que anteceda la postergación del comicio al retiro del Interventor o que éste se produzca con antelación, pues siempre habría que proveer a la primera con carácter ineludible y perentorio. Queremos abrigar la confianza de que el jefe del Estado penetrará reflexivamente en el grave carácter de la situación planteada para proceder en consecuencia, sin miramientos extraños al problema institucional de la Provincia. Este exhibe un caso de afrenta que sólo reconoce analogía en el baldón de San Juan.

No hay más que volver la vista al cuadro del oprobio. La propaganda electoral para el Radicalismo está suprimida; la prensa, como expresión de libertad de ideas, no existe; la amenaza del mandón sobre el paria es uniforme en todo el territorio; la tropelía sayonesca es un acto vulgar en fuerza de su repetición nutrida; el ambiente público es siniestro. La prensa cómplice de esta Capital hace una ocultación sistemática de tanta ignominia, pero el País no ignora las proporciones extremas del terror organizado. En Jujuy sólo actúa y se desenvuelve a sus anchas, entre el insulto brutal y la calumnia aleve, el contubernio de la claudicación mendicante con los dispersos del "régimen".

Preside el Gobierno de la República un hombre que ha vivido en la austeridad cívica de los principios que abrazara en su primera juventud. La posición por él ocupada responde a la convicción popular sobre su dignidad de ciudadano y su entereza partidista. ¿Cuáles, entonces, han de ser sus actos? La breve historia de esta Presidencia señala no pocos disentimientos entre el concepto inspirador de su conducta y la noción estricta en que debió basarla, según la historia invariable de la entidad que la sostiene; pero nunca como ahora la encrucijada es un choque fundamental de ambos criterios, que provoca para la acción del mandatario una crisis decisiva. ¿Tendrá la asistencia de su propio espíritu en la hora suprema que está viviendo, frente a la ansiedad de la Nación? Todo consiste para él en un recogimiento fervoroso de la intimidad de su conciencia. La Unión Cívica Radical espera todavía con serenidad que el primer magistrado haga honor a su tradición.

La toga del oidor

Cuentan las crónicas coloniales que una piadosa mujer de Chuquisaca, deseosa de honrar al Santísimo Sacramento, del cual fuera devota en vida, dejó en su testamento, al morir, una manda para que se le comprase una toga de oidor. De tal manera se impresionara la sencilla dama por la prosopopeya, solemnidad y altivez de los señores miembros de la audiencia, que no encontró nada más apropiado para enaltecer la divinidad que investirla de tan imponente magistratura.

Los tiempos han corrido y las costumbres han cambiado; las reales audiencias han desaparecido y nuevas organizaciones judiciales llenan su función social. Pero hay que convenir en que el espíritu de los oidores ha sobrevivido a la institución y se perpetúa, altivo y solemne, en las envolturas materiales de los contemporáneos administradores de la justicia. Si las palabras maravillosas de Jesús devolvieran la existencia a la pía señora de Chuquisaca, es muy posible que creyese necesario honrar al Santísimo mediante un nombramiento en la magistratura, y ya no en las esferas superiores, sino en los peldaños más modestos.

Tal es, por lo menos, el juicio que se formaría cualquier humilde mortal a quien le fuera dado observar la intervención de los magistrados en el escrutinio electoral. Ofrecen un espectáculo de dioses desdeñosos y displicentes, mezclados, por enojosa complacencia, en un minúsculo pleito de mortales. En la despectiva languidez de sus gestos; en la indiferente acogida dispensada a quien osa turbar con terrestres reclamaciones la serenidad de sus inaccesibles esferas; en la solemnidad aparatosa que rodea todas sus acciones más sencillas y comunes, como la de tomar el te — eventual sucedáneo del clásico hidromiel—; en la burlona superioridad de sus comentarios y en la severa cuanto abrumadora represión de cualquier tentativa o amago de discrepancia con sus opiniones y decisiones, en todo trasuntan el fastidio de naturalezas superiores, proscriptas en un medio subalterno y desagradable. Si hay que llamarse enérgicamente a la realidad para recordar que esos seres altivos, pomposos y displicentes son, positivamente, funcionarios públicos, con nombramientos firmados por un mor-

Demócratas	4.986
Salud Pública	966
Unitarios	424

Candidatos a diputados

PARTIDO SOCIALISTA

Héctor G. Iraizoz	56.337
Enrique Dickmann	56.199
Augusto Bunge	56.196
José D. Castellanos	56.008
Raúl Carballo	55.933
Jacinto Oddone	55.970
José L. Peña	55.890
Agustín S. Muzio	55.88
Francisco P. Leiros	55.881
Fernando de Andreis	55.874
Pedro Revol	55.860
Joaquín Coca	55.740
Eugenio Albani	55.626

UNION CIVICA RADICAL

Guillermo Sullivan	51.866
Juan F. Poggi	51.853
José Luis Alvarez	51.825
Tomás Zurueta	51.805
Diego L. Molinari	51.754
Guillermo Fonrouge	51.745
Víctor Juan Guillot	51.507
Aníbal E. Mohando	51.300
Juan C. Hiriart	51.256
Héctor Bergalli	51.225
Pedro Podestá	51.211
Pedro Bidegain	50.959
Domingo Guazo	50.918

OTROS PARTIDOS

R. Principistas	2.268
Salud Pública	1.004
Feministas	883
Liberal Georgista	876
Unitarios	636
Obreros Independientes	525
En blanco	5.256

UN DATO INTERESANTE SOBRE LA DESAPARICION DE MUCHOS SUFRAGIOS.

En la sección 14a. el electorado radical se ha mantenido firme, aumentando en cerca de 100 votos, con relación al año 1923.

Comparando esta elección con la de 1922 vemos que han desaparecido este año cerca de 2000 votos entre concentrados, demócratas y principistas que figuraron entonces.

¿Dónde están todos estos sufragios

Sin mucho esfuerzo, se explica claramente el por qué del aumento de los votos socialistas.

ASOCIACION PROGENIE D'ITALIA

A esta asociación, conmemorando el Natale di Roma, realizará el domingo 13 del corriente, a las 15 horas, un te y danza en los lujosos salones del Savoy Hotel, destinando el producto de la fiesta al sostenimiento de las escuelas gratuitas que funcionan en su local de la Avenida Callao 340.

Consejo Superior Universitario

Resoluciones tomadas en su primera sesión ordinaria del año

Conforme a lo anunciado, el Consejo Superior Universitario realizó anoche la primera reunión ordinaria del año bajo la presidencia del doctor Arce y con asistencia de [illegible]

[illegible] de destinar al archivo varias notas en que se comunica la apertura de las clases, resolviése fijar el primero y tercer viernes de cada mes, a las 17.30, para realizar sus sesiones.

Autorizóse al doctor Arce para nombrar las comisiones internas del Consejo y la secretaría dió luego cuenta del pésame enviado por la Universidad de Río de Janeiro por la muerte del doctor Joaquín V. González, como también de una invitación de la ciudad y la Universidad de Koenigsberg, formulada por la legación de Alemania, para concurrir a la celebración del 2o. centenario del nacimiento de Kant, resolviéndose designar a los doctores Juan P. Ramos y Mario Sáenz para que representen a la Universidad, y encargándose a la secretaría para que envíe las comunicaciones pertinentes.

Luego se destinaron al archivo varias notas del Instituto de la Universidad de París en Buenos Aires, y la secretaría informó de la llegada del profesor Mhülens, que ha venido a realizar investigaciones sobre la fiebre malaria.

En vista de una propuesta del Ministerio de Instrucción Pública, se resolvió encargar al doctor Daniel J. Cranwell la representación de las instituciones universitarias del país en los actos conmemorativos del séptimo centenario de la Universidad de Nápoles, a realizarse en la primera quincena de mayo.

Destinadas que fueron al archivo varias notas de las Facultades de Filosofía y Letras y Veterinaria, sobre renuncia de miembros, se consideró y se dispuso pasar a estudio de comisión los aranceles fijados para los egresados de las Facultades, y el pago de sus derechos.

En seguida se tomó en consideración los pedidos de la Facultad de Ciencias Económicas y Centro de Estudiantes de Derecho sobre los pagos de derechos arancelarios, resolviéndose postergar el plazo hasta el 15 del corriente, y haciendo extensiva la disposición, a propuesta del consejero doctor Iribarne, a todas las Facultades dependientes de la Universidad de Buenos Aires.

Se dispuso pasar a estudio de la comisión de presupuesto la mejor forma de efectuarse el pago de los derechos de exámenes de los alumnos regulares del Colegio Nacional y el doctor Arce dió cuenta de la aprobación prestada por el Poder Ejecutivo a las reformas introducidas por el Consejo en la ordenanza de presupuesto de la Universidad.

Fueron aprobadas después las siguientes ternas para la Facultad de Filosofía y Letras:

Historia de América, 1o., doctor Emilio Ravignani; 2o., doctor Diego Luis Molinari; 3o., doctor Rómulo D. Carbia; Historia Argentina, 1o., doctor Mariano de Vedia y Mitre; 2o., doctor David Peña; 3o., doctor Carlos Correa Luna.

El rector presentó al Consejo dos proyectos, uno sobre nuevos derechos arancelarios para los cursos de procuración de la Facultad de Derecho y otro relativo a los estudiantes que vienen a cursar las Facultades de la Universidad de Buenos Aires, procedentes de otras que no son de su dependencia.

Por último, se dió cuenta de una nota del profesor de Agronomía y Veterinaria, doctor Pedro Bergés, en que reclama la jubilación de su cargo, fundándose en un recurso abusivo de la ley de jubilaciones, y por moción del doctor Suárez, se dispuso que la Universidad de Buenos Aires se adhiera al tercer centenario de la de Charcas.

Alcanzó lucidas proporciones el banquete ofrecido anoche en el Plaza Hotel en honor del Ing. D. Federico Alvarez de Toledo

Como estaba anunciado, fué servido anoche, en el amplio salón Adams, del Plaza Hotel, el banquete que ofrecían los elementos más representativos de la banca, el comercio y la producción del país en honor del ingeniero don Federico Alvarez de Toledo, que ha sido nombrado, como se sabe, ministro plenipotenciario argentino en Francia.

Cabecera de la mesa en el banquete ofrecido anoche en el Plaza Hotel en honor del ingeniero don Federico Alvarez de Toledo

Se exteriorizaba, al mismo tiempo, el reconocimiento a la labor pública desplegada por el obsequiado, especialmente durante su actuación, eficaz y destacada, al frente del Banco de la Nación Argentina.

La merecida demostración congregó a un núcleo de conocidas personalidades, que quisieron testimoniar en esta ocasión la simpatía que profesan al señor Alvarez de Toledo y que éste supo conquistar ampliamente por sus méritos positivos y las condiciones peculiares de su carácter.

Estaba allí la genuina representación del núcleo más significativo de nuestro comercio e industria, así como altos mandatarios de la Nación y de las provincias, legisladores, políticos y amigos personales de la mayor figuración social.

La mesa estaba adornada con un exquisito gusto.

Al entrar el señor Alvarez de Toledo, y puesta de pie la concurrencia, mientras se dejaban oír los acordes de la orquesta, se prorrumpió en una salva de aplausos, que se prolongó por largo rato.

Rodeaban al obsequiado, en la cabecera de la mesa, ocupando los sitiales del honor, a la derecha, el gobernador de Buenos Aires, doctor José Luis Cantilo y el presidente del Banco de la Nación, doctor Rafael Herrera Vegas; a su izquierda, el ministro de Marina, vice almirante Domecq García y el doctor Juan Francisco Arechavala. Seguían a ambos costados los señores [illegible] electo de Santa Fe, señor Ricardo Aldao; ministro de Instrucción Pública, doctor Antonio Sagarna; doctor Julio Moreno; general Carlos J. Martínez, el presidente de la Cámara Francesa de Comercio, Dr. Horacio Calderón, diputado nacional Andrés Ferreyra (hijo), contraalmirante Ismael Galíndez, doctor Adolfo J. Labougle, doctor Juan Carlos Cruz, Leonardo Carmen y Juan Manuel Llobet.

Al servirse el champaña, ofreció la demostración el doctor Juan Francisco Arechavala, quien pronunció el siguiente discurso:

Señores:

Representanets de la banca, del comercio y de la industria, me han conferido el alto honor de ofrecer esta demostración al ingeniero Federico Alvarez de Toledo, como testimonio de reconocimiento por los importantes servicios prestados al país, en el cargo de presidente del Banco de la Nación Argentina y para significarle al mismo tiempo el placer con que lo hemos visto designado para desempeñar la alta misión de enviado extraordinario y ministro plenipotenciario ante el gobierno de Francia, la que con tanto acierto le ha sido discernida por nuestros poderes públicos.

Como una prueba evidente del merecimiento del acto que realizamos, me es particularmente grato hacer notar que congregados alrededor de nuestro obsequiado se hallan en este momento reunidos en un sentimiento común, hombres que actúan en los más diversos escenarios y sin distinción alguna de color poltico.

Los que hemos seguido de cerca la actuación de Alvarez de Toledo en el Banco de la Nación, tenemos motivos más que suficientes para fundar las mayores esperanzas de éxito, en el desempeño de sus nuevas funciones.

Alvarez de Toledo no fué en efecto, un presidente del directorio que limitara su acción a llenar estrictamente sus obligaciones estatutarias: por el contrario, durante su desempeño, se dedicó preferentemente a estudiar y procurar resolver en la forma más práctica posible, los diversos problemas de orden económico y financiero, que se fueron presentando en los difíciles momentos en que le tocó actuar, como consecuencia de acontecimientos externos, que repercutieron o influyeron en forma desfavorable en nuestra economía nacional.

Y así, lo hemos visto intervenir desde el comienzo de la grave crisis ganadera que nos aflige, eficazmente secundado por el directorio, con medidas tan acertadas que han sido, puede asegurarse, la base para que nuestra gran industria no se encuentre hoy abocada a una definitiva bancarrota.

Sentó como lema "que salvar a la ganadería es salvar al país" e hizo en ese sentido todo lo que pudo y lo que le permitieron las circunstancias, dentro de los deberes que el cumplimiento de su cargo le imponía.

Hay más, señores: salvando el círculo que encerraba sus limitadas funciones, ensayó la remisión de carnes congeladas al continente europeo, demostrando la posibilidad de una acción directa del gobierno en ese sentido.

Este ensayo, realizado con visión clara y con resultado favorable, es la mejor demostración de lo grande y profícua que va a resultar para nuestros intereses de todo orden, la acción de Alvarez de Toledo en el desempeño de su nuevo cargo; no tendremos en la nación amiga solamente al agente diplomático y protocolar; habrá en Francia un representante argentino que, con el conocimiento más profundo de todas las necesidades del país, que él ha palpado intensamente, buscará en aquel medio la mejor forma para facilitar nuestro intercambio y resolver todos los problemas que directa o indirectamente puedan afectarlo.

Para ello, serán también factores muy eficientes, la vinculación y el prestigio de que goza dentro del país donde va a representarnos y el conocimiento que por razones especiales, tiene de la situación política y económica de Francia, nación por la cual ha demostrado sentir el afecto y la profunda simpatía que con él compartimos, todos los que somos admiradores de su cultura y de las altas calidades, que son el patrimonio del esforzado y heroico pueblo francés.

Señores, al interpretar los sentimientos de los caballeros que se han dignado honrarme con esta grata misión, os invito a que brindemos por el éxito de la gestión diplomática del ingeniero Alvarez de Toledo; para que ella continúe la tradición de estrechamiento de los lazos espirituales y morales que han sabido imprimirle sus dignos antecesores y también para que, en estos momentos de transformación de ideas y de principios, circunstancias favorables le permitan aplicar el criterio moderno de la diplomacia de la post-guerra, orientándola en el sentido de intensificar cada día las relaciones de intercambio, para la mayor felicidad y bienestar de ambos países.

Ingeniero Alvarez de Toledo: no olvidéis mientras consagrais a ese propósito vuestros patrióticos afanes, que desde aquí seguiremos paso a paso vuestra acción y que sólo lo mucho que de vos esperamos en el cargo de ministro en Francia, ha podido atenuar el pesar con que os hemos visto abandonar la presidencia del Banco de la Nación, en cuyo desempeño habéis logrado obligar la gratitud de los hombres que han consagrado su esfuerzo al engrandecimiento de la riqueza nacional.

Las últimas palabras del doctor Arechavala se recibieron entre clamorosos aplausos, que se repitieron hasta convertirse en una verdadera ovación cuando se puso de pie el señor Alvarez de Toledo, para contestarle.

Dijo así al expresar su agradecimiento:

Señores:

Si alguna vez hubiese podido tener alguna duda sobre la orientación impresa al Banco de la Nación Argentina en el directorio que tuve el honor de presidir, ella se desvanecería ante la brillante demostración de que me hacéis objeto.

Es el visto bueno de mis actos y créanme que lo agradezco de todo corazón.

Cuando en noviembre de 1921 el presidente Yrigoyen me confió la dirección del Banco, el país se encontraba ya en plena crisis ganadera, e iba yo allí, de acuerdo con las indicaciones del gobierno, ratificadas posteriormente por el presidente Alvear, a mantener las fuentes de nuestra gran riqueza nacional intensamente afectadas.

Ese era el pensamiento de gobierno, y no podía ser de otra manera. Proceder en otro forma, hubiera significado ausencia absoluta de confianza en nuestro país, que tan pródigo se muestra para quien sabe esperar.

Desde allí, he visto debatirse a los productores contra la incalificable ruina que los amenazaba, desde allí he podido apreciar la honestidad, la fe y la tenacidad de todos los que labran la grandeza de nuestra tierra, sin distinción de patria. Extranjeros como argentinos, tenían una idea fija, salvar lo que se pudiera de lo conseguido en el rudo batallar de muchos años, pero cumpliendo ante todo con los compromisos contraidos.

Dadas esas ideas, era una satisfacción, diremos, una obligación, para mí, emplear todos los medios a mi alcance para mantener esa gloriosa legión del trabajo.

A mi llamado, las instituciones bancarias de la plaza acudieron sin titubear a cooperar en la obra y es con el esfuerzo de todos, que hemos podido vencer la crisis más aguda que hemos tenido que soportar.

Nunca, sin embargo, un momento de duda ha asaltado mi espíritu. He tenido, tengo y tendré la fe más profunda en la marcha ascendente de nuestra Nación, en la fuente inagotable de sus recursos y en el entusiasmo de los que tesbneramente, al labrar día a día su propia fortuna, hacen a la República más grande y más respetada.

Al terminar el año 1921, el sur de nuestro territorio, donde pastan innumerables rebaños de lanares, estaba próximo a la ruina: las lanas no valían nada y la carne poco más que nada.

Los criadores, sin embargo, con sus campos hipotecados y con sus majadas prendadas, seguían con ánimo el duro bregar diario. Por fin, la recompensa ha llegado y hoy sus campos están libres de gravamen, sus majadas libres de prenda y son dueños del porvenir. El Banco de la Nación, que acudió en su auxilio en el momento oportuno, también tiene su recompensa, puesto que ha mantenido de pie la vida de una vasta región, salvando sus capitales y presentando aún, como la sucursal de Trelew, muy buenas utilidades.

Y es así como sigue avanzando nuestra gran institución de crédito en su obra buena. Su potencialidad reconocida por todos y producto también del esfuerzo incesante del país, debe estar, cuando lo necesita, al servicio de los trabajadores de la República.

Cumple así su misión sin medir sacrificios y responde al objeto para que fué creada, intensificando las actividades en todos sus formas más variadas, fomentando la industria y el comercio en todos los ámbitos de la Nación.

No terminaré sin recordar justicieramente al activo y celoso personal del Banco, que secundó en todo momento la acción del directorio y a este respecto cábeme agregar que en los cargos de confianza que me ha cabido la honra de cooperar en el gobierno de mi patria, el Ministerio de Marina y el Banco de la Nación, he podido apreciar las virtudes de la raza: inteligencia, laboriosidad, disciplina y lealtad.

Señores:

Brindo por vosotros, factores eficientes del engrandecimiento de la República en todos los órdenes de la actividad humana.

En varios pasajes de su discurso, el orador fué interrumpido por los aplausos.

Al terminar de hablar se le hizo objeto de una cariñosa demostración que traducía el sentimiento que animaba a toda la concurrencia.

Entre las personas que asistieron al banquete se contaban las siguientes:

Señores: Choret, Cardier, el presidente de la Cámara Francesa de Comercio, Pruden, Com. Guido, Dr. Dino Poli, director del Banco Francés e Italiano, Gastón Descombes, director de la misma institución, Luis Grandval, doctor Juan Francisco Arechavala, profesor José Ligniéres, Angel Vélaz, Santiago Vélaz, Cayetano Suescun, Leandro Balerdi, Adolfo J. Tellechea, Paul Becquerel, coronel Carlos Spika, Eduardo Dietz, J. J. Passicot, Ismael Galíndez, Jorge González, José A. Dodero, Fernando Sansé Saravia, Costaguta, Santiago Gutiérrez, José Joaquín Ibáñez, Mariano Gradín, Agustín Melián, Francisco V. Massa, Horacio Calderón, doctor Carlos Molina Massey, Adolfo G. Luro, Manuel Quemada, Virginio Maffei, Dr. Ricardo Aldao, Manuel Gómez, Ismael del Sel, Miguel Barbará, José Barrau, Juan Carlos Demaría, Alejandro Menéndez Behety, Juan B. Mignaquy, Juan B. Bascary, Héctor Castañeda, Ernesto Ramondel, Luis Delfino, Samuel Ayarragaray, Zaldívar, Dr. Francisco Emparanza, Delio Demaría Massey, Rocatagliatta, Romeo Colombo, Dr. J. Isaac Arriola, Rodolfo Peracca, Villamil, Fauvetty, coronel Carlos J. Martínez, Enrique Rodríguez Larreta, José Etcheverry, Ricardo Victorica, Dr. Elpidio González, Dr. Julio César Rancedo, Ing. Pedro T. Pagés, Cornelio J. Viera, Américo M. Magalhaes, José Tomás Sojo, Juan Carlos Cruz, Narciso Agüero, Dr. Antonio Agudo Avila, Angel de Estrada, almirante Manuel Domecq García, José María Micheo, José Gómez Ortúzar, senador Delfor del Valle, Adolfo Labougle, Carlos Voigt, Eduardo Racedo, contraalmirante Tomás Zurueta, Isidoro A. Rodríguez, Ing. Luis F. Magaldi, Dr. Julio Moreno, Dr. Antonio Sagarna, Gaspar Cornille, Dr. Teófilo Lacroze, Dr. Luis J. Rocca, Carlos Gowland, José Alberto Richer, Pablo Dedyn, Dr. Alejandro Gowland, José Manuel Llobet, Mariano V. Sáenz Peña, Vicente Lezama, Dr. Eduardo Naón, E. Pérez Quesada, Andrés Ferreyra (hijo), Dr. José A. Leiva, Dr. Raúl Torrent, Juan Mackintosh, Ing. Ricardo Jurado, Dr. Jorge Martínez.

CARNET DEL REPORTER

Lo gratis

La expresión, aunque parezca deprimente, a nadie molesta.

No pagar llega a demostrar una habilidad poco común; no es patrimonio de todos.

Hay que aguzar el ingenio para adoptarlo como sistema y parecería entonces ridículo caer en la torpeza de gastar dinero, cuando se puede hacer lo mismo economizándolo.

Y llega a tan alto grado el perfeccionamiento de esta práctica, que resulta más ventajoso lo gratis, no sólo por la conveniencia pecuniaria, sino, también, por las preferencias con que son atendidos y complacidos, aquellos que adquieren ese particular derecho.

Adoptan así aires de personajes y de seres superiores, que miran con desdén a los "bichos" inferiores que deben de pagar, sin ninguna contemplación, al igual que todo el mundo.

Naturalmente que en muchos casos conviene disimular el goce de tal privilegio, sobre todo cuando se pinta visiblemente ante los ojos del prójimo, librándolo a su comentario chacotón, casi siempre.

Tal ocurre con las patentes de los automóviles para determinados "personajes".

Anteriormente, al número le precedía una letra G. Cualquiera no enterado creería que se trataba de "gobierno" ,es decir, de un coche oficial.

Para evitar confusiones, la Municipalidad hizo escribir toda la palabra "gratis".

Pero el ingenio despistaba, haciendo doblar la lata para ocultar esa expresión molesta, aunque tan provechosa. Aparecía así el número y la fecha del año... nada más.

En vista de las picardías a que se lleva la gente, ya diabla de por sí, desde el momento que anda en automóvil y no paga la patente municipal, se ha resuelto intercalar la palabra, cortándola en medio de las cifras.

Tendremos, por ejemplo, "17-gra-64-its", sin poder desdoblar la chapa, porque desaparecería el número y esto ya sería grave.

Hay que ingeniarse para entender e interpretar a los "vivos", a fin de que no burlen las más elementales disposiciones.

En honor del filólogo español Dr. Agustín Millaré Carló

La importante Sociedad Mutual y Cultural de residentes canarios está preparando diversas demostraciones en honor del filólogo español Millarés Carló, enviado por la Universidad de Madrid para dictar un curso de su especialidad en nuestra Facultad de Filosofía y Letras.

Con tal motivo se ofrecerá al ilustre huésped un Jerez en la secretaría de dicha sociedad el sábado próximo, a las 17 horas, y por la noche se celebrará un banquete en el salón árabe del Club Español, donde se le hará entrega de un pergamino y una medalla de oro, que recuerden su estada en esta República.

El doctor Millarés Carló ha prometido asimismo asistir a la fiesta que organiza para el 8 de julio próximo la Sociedad Canaria. Igualmente ha expresado su asentimiento para dar una conferencia en la Sociedad Patriótiac Española.

Dirección General de Correos y Telégrafos

Se aprueban varios contratos de arrendamiento de casas—

La Dirección General ha aprobado los siguientes contratos de arrendamiento de casas para oficinas de la reparticion, en:

Concordia, para la cabecera del 15o. Distrito; Tres Arroyos, Distrito 21o.; Godoy, Distrito 4o., y en Ancasti, Distrito 19o.

BIBLIOGRAFIA

"CASA DE ORACION" por González Carbalho

(Edición de F. Crespillo, Buenos Aires 1924.)

Con la aparición de este último libro de versos el señor González Carbalho viene, evidentemente, a colocarse entre los tres o cuatro excelentes poetas con que cuenta la Argentina.

En el año veintidós el señor Carbalho dió a la estampa su primer libro "Campanas en la tarde", y dejando de lado uno que otro defecto de forma y demás, sus composiciones acusaban una futura personalidad poética, fuerte y noble. Transparentaban las más de ellas originalidad y buen gusto, y hemos podido gustar alguna bien lograda y verdaderamente bella.

Después de dos años el autor de "Campanas en la tarde" llega hasta nosotros con "Casa de Oración" y justifica ampliamente los vaticinios que la crítica hiciera en presencia del primero; apenas si vacila; llega definido y lleno de serenidad; viene hecho un poeta, pero un poeta silencioso, envuelto en la perfumada seda de la sencillez y la modestia.

Es por eso que "Casa de oración" es un libro dilecto, un libro íntimo y doliente que se destaca en forma sensible de otros tomos de versos que a diario se publican por ahí, con un excesivo ruído de campanillas. Su afortunado autor no lo escribió pensando en si gustaría o no; lo hizo a ruego y desahogo, únicamente, de su corazón y de su sensibilidad. Y sólo así pudo, sin desviarse para nada de la dúctil línea del alma, lograr obra tan bella y tan flexible, tan sincera y tan tierna.

"Casa de oración" está sintetizado en su mismo título, hermano de "Campanas en la tarde", bien sugerentes los dos en lo que a la manera espiritual de su autor se refiere. "Casa de oración", cosa silenciosa, recogida y santa; templo de bondad donde se vive en voz baja: se odia a los hombres por su infinita ruindad y se ama la naturaleza y el cielo y el amor...

Esto es lo que encierra el libro del señor Carbalho, hecho con encantadora naturalidad, sin artificios técnicos ni rebuscamientos de ninguna clase. Libro doliente y tierno; de una bella y singular ternura, parecida a la que aletea en la deliciosa obra del dulce y encantador Francis Jammes...

Y nos causa placer, a fe, registrar la aparición de "Casa de oración" libro nuevo que viene a enriquecer en forma confortadora el acervo de le literatura nacional.

Luis de Cas...

Esta mañana se produjo una extraordinaria bajante en el Río de la Plata, por efecto del temporal

Desmoronóse la ribera del Riachuelo

En el puerto nuevo se tumbaron una draga y varios barcos allí amarrados

Las malas condiciones del tiempo, que se hicieron sentir ayer, repercutieron intensamente en el estuario del Plata, haciendo sentir sus efectos en la madrugada de hoy y esta mañana en el interior del puerto de la capital.

Hubo buques tumbados, llegadas y salidas postergadas, desmoronamiento de una buena parte de la ribera de la Boca del Riachuelo, provocando la suspensión en una vasta zona de las actividades portuarias.

Desde esta madrugada, sopló un viento huracanado del Noroeste, provocando, además, la bajante más extraordinaria de un año a esta parte.

Bajas mareas anteriores—

Las bajantes del Río de la Plata que se recuerdan en los últimos años, registraronse en octubre de 1909, con 11 pies y 4 pulgadas; en el mismo mes de 1919, se anotó, según el semáforo del Riachuelo, la más marcada, o sea 6 pies con 8 pulgadas; en junio de 1920, anotóse 8 pies con 4 pulgadas y la última de 1923, el 11 de mayo, fué de 13 pies y 8 pulgadas, soplando en todas esas fechas viento N. O.

En el puerto nuevo, tumbóse una embarcación—

La extraordinaria bajante de hoy, provocó también la rotura de cables de amarre. En el puerto nuevo, la draga No. 2, de la compañía Wolter, constructora del mismo, que estaba amarrada en la escollera, se tumbó completamente, permaneciendo en esa situación hasta el momento en que escribimos estas líneas. La situación del buque es delicada, pues está recostado sobre piedras.

2 metros 10 centímetros bajo cero, con viento N. O.

Hasta ahora, la autoridad marítima no tiene conocimiento de accidentes de otra índole, como tampoco se han registrado desgracias personales.

El río de la Plata empezó a crecer—

El cambio de viento al Oeste que señaló el cuadrante a las 11 horas, impulsa al río, haciéndolo crecer.

De acuerdo con lo registrado por el semáforo del Riachuelo, a esa hora las aguas alcanzaron un nivel de 11 pies con 11 pulgadas, siendo la más baja registrada hoy de 11 pies.

Las compuertas de ambas esclusas quedaron clausuradas—

En vista de que el río se encontraba demasiado bajo, las compuertas de ambas esclusas que dan acceso a los diques, no fueron reabiertas, esta mañana, a fin de evitar que los buques surtos en el puerto quedaran varados.

Casi todo el día, aquéllas permanecieron clausuradas.

Debido a ello, no se registró en el interior de los diques accidente alguno.

La totalidad de los vapores y otros buques surtos en ellos efectuaron sus operaciones, quedando solamente paralizados los movimientos de cambios de fondeadero, como así las salidas y entradas a los mismos.

Las llegadas y salidas de transatlánticos—

La gran bajante del río de la Plata, que abarca hasta la rada exterior del puerto, con bastante intensidad, ha impedido el acceso al puerto de todos los vapores que debieron llegar hoy, como así las salidas.

Una parte del muelle en la calle Palos, derrumbada por efectos de la bajante.

Accidente al vapor "Tirpitz"—

Otro accidente ocurrióle al vapor alemán "Tirpitz", pero afortunadamente sin acusar ulterioridades.

El expresado barco, que está amarrado en el Riachuelo, frente a la calle Pinzón, cortó amarras, a causa de la bajante y el fuerte viento, pues la falta de agua y la impresivión del personal de a bordo, fueron los motivos por los cuales tumbóse. Los cabos de amarre estuvieron en gran tensión por mucho tiempo, hasta que se cortaron, llevándose tras de sí la "vita" que lo sujetaba. Inmediatamente, las autoridades del puerto intervinieron, logrando sujetar al barco unas horas después.

Desmoronamiento del muelle viejo en el Riachuelo—

Un nuevo accidente ocurrió en la ribera Norte, frente a la calle Palos, en la Boca del Riachuelo, que pudo tener graves consecuencias.

Una extensa zona de la ribera se desmoronó, causando graves perjuicios en una extensión no menor de 20 metros de muelle viejo.

Por esa causa, muchos barcos que efectuaban operaciones allí, suspendieron sus tareas.

Comunicados de la Prefectura—

Según el comunicado de la Prefectura, la bajante fué sumamente extraordinaria, cuyo nivel de las aguas era, a las 10 de la mañana, de 2 metros bajo cero.

No pudieron entrar, en primer término, el paquete inglés "Demerara", que procede de Liverpool con pasajeros y carga, y los vapores cargueros "Balzac", "Gallier", "Mount Everest", "Winterton", "Fort de Saville", "Ansaldo San Giorgio", "Large Law", "Joaunis" y otros.

Están detenidos sin poder zarpar los paquetes "Sierra Nevada", "Lutetia"; los vapores "Shoodic" e "Italie".

Salida de la barca "Fiskjo"—

La única embarcación que zarpó hoy, por su poco calado, es la noruega "Fiskjo".

Va cargada con productos del país, para ultramar.

Los servicios a Montevideo—

El violento temporal que azota el Plata, hizo que se suspendiera anoche la salida de Montevideo del vapor "Ciudad de Montevideo" hacia nuestra capital.

Por esa causa, no habrá esta noche vapor para Montevideo.

El "Ciudad de Montevideo" tomará turno pasado mañana, zarpando por la noche de la vecina orilla.

El vapor "Ciudad de Buenos Aires" partirá de aquí para Montevideo, mañana, a las 22.

Quedó suspendida la salida del vapor "Labrador", que debió verificarse esta mañana, a las 8, para el Carmelo.

Reanudará sus viajes pasado mañana.

En honor del señor Josué Quesada

La demostración de anoche. Expresión de compañerismo

Con motivo de su viaje a París, como enviado especial de nuestro colega "La Razón" a las próximas olimpíadas, el personal de ese diario ofreció anoche un banquete al popular novelista señor Josué Quesada, en uno de los salones del restaurant Martin.

Realizóse la comida en un grato ambiente de cordialidad, en el que se pusieron de manifiesto las simpatías de que goza el obsequiado.

A los postres hizo uso de la palabra el señor Wenceslao Acevedo, ofreciendo la demostración y destacando las condiciones del conocido escritor, que constituye de por sí una garantía de buen éxito para la misión que le ha sido encomendada por nuestro colega.

El señor Quesada se puso luego de pie, y al agradecer las manifestaciones de aprecio de sus compañeros de labor, expresó los siguientes conceptos:

"Yo comprendo, señores directores y queridos camaradas, que no soy un técnico que va a analizar friamente atletas en el extranjero; pero creo tancia, que autoriza a exteriorizar la propia importancia del cargo: yo soy un emisario de la emoción argentina a las olimpíadas de París; voy con el propósito de reflejar en mis crónicas toda la impresión que como argentino producirán en la sensibilidad de mi espíritu los enviados de la cultura física del país. Con ellos, con sus triunfos y con sus esfuerzos, ha de palpitar mi corazón; mis voces de estímulo han de dejarse oír en las luchas ardorosas, y mis manos han de arder en el choque del aplauso para saludarlos vencedores. A eso voy: a que mi emoción palpite como argentino y a que halleis en la crónica esa honda sinceridad de mi patriotismo, puesta al servicio de una causa que sólo puede ser motivo para mí de un inmenso orgullo".

Luego usaron de la palabra el director del diario, doctor Sojo, y los señores Schaeffer Galle, Federico Moro, Alejandro Unzaín y Manuel Sea Andrade.

PUESTOS SANITARIOS VOLANTES

Una intensa labor ha desarrollado en las zonas del centro de la República el puesto sanitario volante número 1, dedicado al exterminio de las ratas y a la difusión de la vacunación antivariólica.

Esta campaña sanitaria se ha de extender al norte argentino, hacia los focos de peste bubónica aparecidos días atrás.

Existe también el laudable propósito de establecer otros puestos análogos en distintas regiones del país.

Jujuy, bajo la intervención

El candidato a gobernador señor Tanco ha sido asaltado a mano armada. Se encuentra detenido e incomunicado

Se ven frustrados los anhelos que debió perseguir una intervención sana y patrioticamente inspirada. El voto de la mayoría será burlado en los átrios

Recrudecen las persecuciones. Resultan ilusorias las garantías. Un plan que se ejecuta desconociendo todas las libertades y los derechos

(De nuestro corresponsal)

JUJUY, abril 2 — Los poderes nacionales que han recibido el largo telegrama de la réplica del interventor a las acusaciones concretadas en el memorial del delegado doctor Saccone podrán apercibirse de la "imparcialidad" con que obra la misión federal con el enunciado de los hechos sangrientos y bochornosos que se trasuntan en despachos oficiales ahora. Se trata de la repetición de atentados del matonismo imperante que ha hecho el carácter de esa intervención que ha llevado sus abusos a los mayores excesos.

Un nuevo telegrama dirigido al ministerio del Interior por el diputado Ceballos, trasmite lo siguiente: "Comunico a V. E. que el candidato a gobernador por la Unión Cívica Radical, señor Miguel A. Tanco, ha sido asaltado a mano armada esta madrugada en el pueblo de Abra Pampa por los empleados de esta policía vestidos de particular, salvándose de caer bajo la garra del crimen por la serenidad observada por el atacado. El señor Tanco se encuentra en este momento detenido e incomunicado en un inmundo calabozo de esta policía central.

Este hecho inaudito, impropio de la cultura de esta época, corrobora el juicio que me permití adelantarle cuando le aseguré que mi provincia se encontraba bajo las montoneras blancas, el Chacho y de Facundo.

La obra de la intervención se corona con el encarcelamiento del candidato radical a la gobernación de la provincia después de haber conseguido sus policías privar de libertad a varios candidatos a diputados y electores de gobernador, como le comunicué en mi despacho de esta tarde.

La Unión Cívica Radical ve frustrados así sus anhelos de intervención en las luchas comiciales próximas, porque no puede consentir que la mayoría de la fuerza cívica de la provincia con que cuenta sea anulada en los atrios por el imperio de las bayonetas federales al servicio de una minoría sin ideales, sin bandera y sin partido.

Me adelanto a enunciarle mi juicio en la única forma que queda para hacer del todo sombría la proyección pavorosa de este espectáculo sin ejemplo: el desconocimiento de mis fueros y el atentado a mi vida y a mi hogar.

Saludo a V. E. con mi consideración distinguida.—Rodolfo Ceballos".

LA FALTA DE LIBERTAD A LOS DERECHOS POLITICOS

JUJUY, abril 2 — Otro despacho del doctor Raúl Bertres exterioriza el sentir de la opinión pública en estal avalancha de las hordas policiales, al servicio de la intervención.

Dice así:

"Después de ver colmados los abusos de la intervención culminando su obra proselitista con la detención e incomunicación del candidato a gobernador de la provincia por la Unión Cívica Radical, señor Miguel A. Tanco, diríjome a V. E. para corroborar el juicio del diputado nacional doctor Saccone, ya que no sería posible hacer que la Unión Cívica Radical, a pesar de su enorme mayoría electoral, cumpla con su concurrencia en los comicios próximos mientras no se le asegure el libre ejercicio de sus derechos políticos mediante la remoción del comisionado nacional

Saludo a V. E. con mi consideración distinguida.—Raúl Bertres".

TELEGRAMA AL PRESIDENTE DE LA REPUBLICA

JUJUY, abril 2 — Ratificando los términos del despacho hecho llegar hasta el Ministerio del Interior y a fin de confirmarlo en forma directa, ante el presidente de la República, el diputado Rodolfo Ceballos le ha enviado el telegrama que transcribo a continuación:

"Me permito comunicarle a V. E. que con fecha de hoy me he dirigido a S. E. el señor ministro del Interior, poniéndolo en conocimiento de la detención e incomunicación que sufre en estos momentos el candidato de la Unión Cívica Radical a gobernador de la provincia señor Miguel A Tanco.

Apena el espíritu Excmo. Señor, ver cómo las libertades públicas se desmoronan al golpe del abuso federal y la forma vejatoria en que es tratado un dignísimo representante de la marina argentina que, como el señor Tanco, luce en su pecho condecoraciones de varios países extranjeros.

Reitero a V. E. las denuncias que tengo formuladas sobre el cuadro luctuoso en que se desempeña la acción parcial de esta intervención y la presión que sufre en su organismo la Unión Cívica Radical, que presido, muy dignos ambos de dedicarse en una escena de la dictadura del 40".

RECRUDECEN LAS PERSECUCIONES

JUJUY, abril 2 — Van sumándose otros casos de arrestos indebidos contra los ciudadanos, a punto de provocar nuevas protestas, que como son desatendidas por la intervención, deben hacerse llegar al Ministerio del Interior.

Tal ocurre con los cargos que enuncian el siguiente despacho, agregado a los muchos que han debido enviarse anteriormente:

"A medida que se acerca la fecha del acto comicial recrudecen las persecuciones contra nuestros correligionarios, a quienes se reduce a prisión para evitar que presten su concurso personal al radicalismo Los recursos legales que pudieran hacerse valer ante la justicia en demanda de garantías, resultan ilusorios debido a la visible parcialidad con que los jueces ejercitan su acción, poniendo de manifiesto su solidaridad con los actos emanados de las demás autoridades de la intervención, a los que tratan de justificar a todo trance.

Consumado el plan denunciado por mí ante V E., han sido presos ya cuatro de nuestros candidatos a electores de gobernador: los señores Aucapiña, Pereyra, Ontiveros y Cabana, no siendo difícil que esta medida se complete con todos los candidatos a diputados y electores

El juez Alberto Grassi, que vive en la casa del dirigente conservador García del Río en compañía de Rodolfo Aparicio, que cuenta en su haber con quince procesos, acaba de ordenar al fiscal que me acuse por desacato, a pesar de mis fueros de diputado nacional, por el hecho de haber denunciado a V. E. su inconducta como magistrado, revelando un sometimiento vergonzoso a las órdenes del interventor, que dispuso su traslado a La Puna para librar órdenes de allanamiento a granel en los domicilios de nuestros amigos con el pretexto de buscar armas.

Saludo a V. E. con mi consideración distinguida.—Firmado: Rodolfo Ceballos".

—Se trata, como se ve, de concretos que siguen la triste suerte del olvido o del desconocimiento, la misma que amarga la tranquilidad de la provincia sometida a la tortura de una intervención desmedida, arbitraria y parcial, como lo viene demostrando en todos sus actos.

Inició sus sesiones el Concejo Deliberante

La ordenanza de boxeo. Minuta de interpelación. La representación de "La Garçonne" y la inspección de teatros

Falta de licitación sobre bonos de pavimentación

Como lo anunciáramos en nuestra edición anterior, ayer se reunió el Concejo Deliberante, que presidido por el doctor Casco iniciaba la primera reunión del presente período.

Abierta la sesión y luego de darse lectura de los diversos asuntos entrados, el concejal Gallo refirió una protesta que formulara oportunamente ante la Inspección de Teatros, respecto a la exhibición de la película "La garçonne".

Como se recordará el Concejo autorizó su representación, teniendo en cuenta el original pasado ante la comisión de moralidad.

Pero como a la película le han agregado partes que considera inmorales, es por lo que solicitó que el asunto pasara a comisión con recomendación de pronto despacho.

Estos fundamentos fueron confirmados por los concejales Zaccagnini y Quadri.

Luego se resolvió aplazar la consideración del asunto referente a la Junta de Abastecimiento, por cuanto la comisión respectiva no ha tenido tiempo de formular el despacho respectivo.

Otros asuntos—

En la sesión de ayer fueron presentados los siguientes proyectos:

De Ordenanza:

1o. El D. E. mandará pavimentar con adoquines de granito y base de hormigón de acuerdo con la ley de la materia y ordenanzas respectivas, las calles Guanacache de Conde a avenida del Tejar, y Freire de Bebedero a Monroe. — Tedín Uriburu.

De Ordenanza:

1o. El D. E. mandará pavimentar la calle Emilio Mitre de Asamblea a avenida Castañares. — Casco, Giovine y Gallo.

De Minuta:

El H. C. D. vería con agrado que el D. E. informe verbalmente o por escrito, sobre los siguientes puntos de la Ordenanza de Box, sancionada el 28 de diciembre ppdo.

1ò. Monto de lo recaudado a título de impuesto por el D. E., desde la fecha de su igencia hasta el 31 de marzo del corriente año.

2o. Forma en que el D. E. fiscalizó el total de las entradas en las diferentes reuniones de box, con especificación del porcentaje percibido en cada una de ellas.

3o. Nombres de los miembros de la Comisión Municipal de Box y cargos administrativos que desempeñan en la Municipalidad de la Capital.

4o. Envío de copia autenticada de la reglamentación que de la Ordenanza de Box haya hecho la Intendencia. — Gallo.

De Ordenanza:

1o. El D. E. mandará pavimentar las calles Maturín de Donato Alvarez a Cayena, y Seguí de Cucha Cucha a Warnes, Aizpurua de Nahuel Huapí a Repúblicuetas y del Colegio de Triunvirato a Alvarez Thomas. — Iriondo.

De Minuta:

El H .C. D. reitera al D. E. el cumplimiento de la minuta sancionada en la sesión del 21 de diciembre del año ppdo., relacionada con el vaciadero de basuras en el bajo de Belgrano. — Iriondo.

De Minuta:

El H. C. D. desea se le informe verbalmente o por escrito sobre los motivos que ha tenido el D. E., para no hacer la licitación de los bonos de pavimentación, ley 9142. — López.

La sesión se levantó a las 20 horas.

NOTAS POLICIALES

Se encuentra detenido acusado de hurto el boxeador Joe Boykin

Un hombre con quien estuvo bebiendo en un comercio de la Avenida Alem, lo acusa de haberlo despojado de 7.000 pesos

Detalles de lo ocurrido

Desde ayer, el personal de la comisaría 1a. trabaja activamente para lograr el completo esclarecimiento de un hecho delictuoso en el que aparece seriamente comprometido un profesional del boxeo.

A eso de las 11, el agente Hipólito Mazzucchelli, de servicio en la esquina de la Avenida Alem y la calle Sarmiento, observó que frente al hotel Correo, situado en el número 420 de la primera arteria, reñían dos sujetos y que un tercero trataba de separarlos sin lograr su objeto.

Joe Boykin

Sin pérdida de tiempo el representante de la autoridad se dirigió hasta donde aquéllos se encontraban y supo luego que los dos primeros eran Edmundo Wessele, austriaco, de 29 años, soltero, mecánico, y Joe Boykin, norteamericano, de 26 años, casado, boxeador y que el que trataba de separarlos era Carlos Reich, alemán, de 36 años, soltero, mozo de café.

Antes de que el agente llegara al sitio en que se hallaban los contendientes, Boykin echó a correr y se introdujo en el hotel Garibaldi, ubicado en el número 458 de la Avenida Alem.

Wessele y Reich, que habían sido detenidos, se hallaban alcoholizados y al ser interrogados por Mazzucchelli, manifestó a gritos el primero de los nombrados que Boykin le había substraído una cartera en la cual guardaba 2000 pesos, fruto de sus ahorros.

El agente, mediante toques de silbato, requirió la presencia de algunos compañeros y cuando acudió uno que se hallaba en las inmediaciones, le entregó los detenidos y en seguida penetró al hotel Garibaldi, en busca del acusado, que habíase escondido en el interior de uno de los retretes. Mazzucchelli, al verlo, le dió orden de arresto y como Boykin no opusiera resistencia, luego de colocarle la cadena de seguridad, procedió a efectuar un detenido registro en el retrete, hallando en el depósito del agua trozos de documentos pertenecientes a Wessele, de tarjetas comerciales de casas en las cuales trabajó y fragmentos de marcos alemanes.

No fué hallado el dinero que dice le fué substraído, siendo creencia de la policía que Boykin lo arrojó durante la fuga.

Conducido Boykin a la seccional, negó la imputación y sólo se le encontró en el bolsillo del pantalón un billete de cincuenta pesos fuera de su billetera, teniendo en ésta una pequeña suma de dinero. Esta mañana, una vez vuelto a su estado normal Wessele, expresó al auxiliar Romariz que el dinero que le substrajo Boykin eran 7000 pesos que guardaba en el bolsillo del pantalón y no 2000 como declaró en el primer momento.

En cuanto a Reich, manifestó que a las 9, aproximadamente, penetró al hotel Correo en compañía de Wessele, donde encontraron a Boykin y en compañía de éste comenzaron a beber.

Dijo, además, que le había vendido a Boykin 10 aparatos de metal que, combinados, forman boquillas o pipas indistintamente, por la suma de 18 pesos y que aquél se quedó con la mercadería, negándose a pagarla, por lo cual habíase separado de ellos, yéndose a sentar en otra mesa.

Manifestó, por último, que cuando Wessele se hallaba alcoholizado, Boykin pretendió huir, pero que él se lo impidió, con el fin de reclamarle el importe de la venta.

Wessele que denuncia haber sido víctima de una sustracción

En ese preciso instante Wesele se levantó de la silla, diciendo que Boykin lo había robado, logrando alcanzarlo en la calle, trabándose entonces en lucha hasta que llegó el representante de la autoridad.

Hasta este momento y a pesar de las averiguaciones realizadas, no se ha podido comprobar si efectivamente Wessele poseía los 7000 pesos, que dice le fueron substraídos por Boykin y a fin de establecerlo, el juez que entiende en la causa ha dispuesto que se practiquen nuevas diligencias, las que permitirán dejar debidamente aclarado el hecho.

Wessele llegó a Buenos Aires hace dos meses, después de haber permanecido varios años en la Pampa, donde trabajó como maquinista de trilladoras.

Riña entre mujeres

En el interior de la casa Carranza 1026, a raíz de una incidencia por cuestiones de vecindad, riñeron las mujeres Ana Romero de Bandoli y Elena Scaroni de Malffuz.

Durante la lucha ambas rodaron por el pavimento, resultando la primera de las nombradas con la fractura del tobillo izquierdo.

En una ambulancia de la Asistencia Pública, Ana fué transportada al Hospital Fernández, donde se encuentra internada.

Elena se halla detenida en la comisaría 29a.

Percances de la calle

En circunstancias que la mujer Rosario Denora intentaba cruzar la calzada de la calle Córdoba, próxima a la de Juan Jaurés, fué arrollada por el automóvil de alquiler número 2882 que dirigía el chauffeur Alberto Tuzi.

Rosario sufrió lesiones en el cuerpo, de las que se asiste en el Hospital Fernández.

El chauffeur está detenido en la seccional 9a.

Consecuencias de una mala maniobra

TRANSEUNTE APRETADO POR UN OMNIBUS

Ayer en las últimas horas de la tarde, por la calle Tacuarí en dirección a Constitución, marchaba a regular velocidad un ómnibus que dirigía el chauffeur Benito Vidal. Al llegar a la de Victoria para evitar un choque con otro vehículo, el conductor efectuó una brusca maniobra y al subir el ómnibus sobre la acera oeste, apretó contra la pared al transeunte Jerónimo de Santana, quien resultó con lesiones de importancia en la cara y pierna izquierda.

Con intervención de la comisaría 4a., que detuvo preventivamente al conductor, la víctima fué llevada al consultorio central de la Asistencia Pública, donde se le practicó la cura de primera intención.

El cuento del billete premiado

Paul Kemuler se presentó ayer en la comisaría 7a., denunciando que dos sujetos desconocidos, en la calle José Evaristo Uriburu frente al número 153, mediante el cuento del billete de lotería premiado, le estafaron la suma de 1000 pesos.

La seccional que interviene procura la detención de los acusados, cuya filiación posee, con intervención del señor juez de instrucción doctor Escalante Echagüe.

Capturas realizadas por la sección Robos y Hurtos

La sección Robos y Hurtos de Investigaciones, a cargo del comisario don Federico S. Foppiano, en el transcurso del mes de marzo último, con la cooperación del subcomisario don José Urruchua, auxiliar Silvano Larrosa y otros empleados procedieron a la detención de los siguientes acusados con captura recomendada:

América o Esther G. de Martínez o América Isabel Arrieta, solicitada por el señor juez del Crimen, doctor Julio M. Fascio, por varias estafas en La Plata.

—Alfredo Mirabelli, solicitado por la comisaría de San Martín, acusado de hurto.

—Edgardo Dondi, acusado de reiteradas estafas a la casa Rigoli Hnos. Fueron secuestradas las mercaderías en la casa de artefactos de electricidad de S. Ostrof, Corrientes 2237.

—Ramón Sueiras, acusado de hurto a don Ramón Gutiérrez, el 7 de enero ppdo., en su domicilio Moreno 1629.

—Rafael Rienzo o Rienso (a) Musolino, por desertor y solicitarlo la Dirección General del Cuerpo de Ferrocarrileros.

—Juan Salomón o Salomone, acusado de hurto el 28 de diciembre ppdo.

—Anita María Bannon (a) La Inglesita, por hurto a Alberto De Lima, de su domicilio Cevallos 592.

—Angel Ramón Vázquez, uno de los supuestos asaltantes del chauffeur Florencio Pérez.

—Juan Gozema o Gozcoma o Gozkuma (a) El Japonés, capturado en circunstancias que robaba cables de cobre en las vías del F. C. C. A., teniendo su captura recomendada en la orden del día, febrero 24 ppdo., acusado de robo, abuso de armas y lesiones a Cosme y Tomasa Molina.

—Julio Muñoz y Armando Carlos Guilhou, acusado de hurto a la casa Otto Hes, Florida 677.

—Marta Durañona o Marta Daireaux de Durañona, hurto a Mercedes L. de Iturralde.

—Juan Galifi o Alonso, robo a la joyería Moussión, de Córdoba, en el año 1922. Fué entregado a esas autoridades.

—Manuel Calderón o López o etc., (a) Langosta, Felipe Caro o Leandro Suárez o etc., (a) Córdobés; Antonio Spigari o Francisco Arturo o etc., acusados de importantes robos a Roque Escorihuela, en Mendoza.

—Roberto Nicodemi, hurto a Amadora L. de Polo, ordenado por el doctor L. Luna Olmos.

—Francisco Antonio Furci, por hurto y solicitarlo el doctor A. González Oliver.

—Jacobo Abraham, por encubridor de reiterados hurtos, orden del doctor L. Luna Olmos.

—Agustín Gola, por diversos hurtos y solicitarlo el doctor Carlos M. Martínez.

—Manuel Aníbal Cardozo, por ser desertor.

El crimen de General Madariaga

Como se desarrolló el hecho en "La Selva"

Detalles horrendos

La Epoca informó en oportunidad sobre el asesinato cometido a fines de marzo en el sud de la provincia y del que fué víctima Celetina Probeesta. He aquí ahora la forma circunstanciada en que se desarrolló el hecho:

El 21 del mes pasado la policía del lugar mencionado en el epígrafe tuvo noticias de un monstruoso asesinato perpetrado a quince kilómetros de esta localidad, en el paraje conocido con el nombre de "La selva", obraje propiedad de los señores José Guerrero y Cía. El vecino Juan Muglia impuso a la autoridad del monstruoso suceso, tomando esta las medidas pertinentes y trasladándose al lugar del hecho en compañía del médico de policía, con la premura del caso.

En el lugar de la tragedia—

Al llegar la mencionada comitiva al paraje señalado, notaron que, de unos ciento cincuenta metros del obraje a que hemos hecho referencia más arriba, se encontraba el cadáver de una mujer en posición de cúbito dorsal izquierdo, presentando 4 puñaladas feroces en la carótida y 11 en distintas partes del cuerpo. Después de haber intervenido el facultativo y haber constatado que la cantidad de heridas que tenía la víctima ascendían a 15, y luego de haber identificado a la extinta, que resultó ser Celestina Probeesta, española, soltera, de 23 años de edad, procedió a la investigación de los contornos.

El concubino de la extinta—

Allá por el mes de agosto del año pasado, llegó a esta el súbdito libanés llamado Roda Amra, que habiendo resuelto establecerse aquí, trajo a la mujercita que había de resultar tiempo después víctima de un monstruoso asesinato, y se instaló en el lugar en que hoy lo sorprendió la tragedia.

Roda que había conseguido trabajo en el monte, vivía una existencia tranquila en compañía de su mujercita, sin sospechar ni remotamente el desenlace que había de tener su poema de amor: pero he aquí que el destino, dirigiendo la mano inclemente de unos criminales, puso un collar de sangre en la garganta de la desdichada Celestina.

Un matrimonio feliz—

Al poco tiempo de instalarse Roda Amra y su difunta mujer, se decidieron a hacer un pequeño negocio de venta de comestible y ropa a los trabajadores del obraje. Los comestibles les eran llevados por un libanés Jorge, que vive en este pueblo y en cuya casa fué velado el cadáver de la Probeesta. La mercería la adquiría Roda aquí también, en la tienda del señor Abraham Honaine.

Vista la prosperidad del negocio de Amra, Sixto Moreno supuso siempre que aquel tendría dinero y, atendiendo a los impulsos de su ferocidad instintiva y salvaje, habló alguna vez con Margarita de robarles la plata a los turcos, como el les llama.

Entre esta y la finada hubo también algunos resentimientos. Una vez Margarita le robó varios pares de medias y entonces Celestina para cortar por lo sano, le dijo que no fuera más por su casa. Margarita se fué enojada y le prometió a Celestina que "se las pagaría"...

Como se pespetró el horrible rimen—

El jueves de la semana pasada, o sea el día 20 del mes que acaba de fenecer, a eso de las 5, casi al atardecer, Celestina Probeesta salió a juntar huevos a cierta distancia de su rancho cuya puerta cerraba con candado, porque allí tenían mercaderías. En esas circunstancias la vió Margarita Moreno. Vería y pensar en la venganza fué todo uno. Margarita la dejó llegar cerca de un coronilla, apartado del camino; vino a su rancho se armó de un cuchillo cabo de hueso, bastante desafilado, pero con punta, y empezó a acercar al sitio en que se hallaba. Cuando la tuvo "a tiro", lo dijo, enseñándole ya el cuchillo: "Aura me las vas a pagar" y sin sin más ni más la atropelló. Celestina, sorprendida y asustada, a la vez, ante tan inesperada agresión, huyó despavorida, buscando una senda que por allí cerca había: al correr, perdió las zapatillas, pues su cadáver apareció con los pies descalzos; la infeliz perseuida perdía fuerzas por momentos y a poco andar, tropezó en una raíz. Inútiles fueron sus esfuerzos... La inexorable Margarita se aproximaba cuchillo en mano. Apenas cayó Celestina, se le fué encima y le pegó las primeras puñaladas. La indefensa víctima quería incorporarse Las mujeres lucharon; Celestina se defendió, porque tenía cortaduras en las manos y alcanzó a arañar en la cara a Margarita. Esta seguía hiriéndola y Celestina le qidió que, si la iba a matar, no la hiciera sufrir. Margarita tuvo compasión de su víctima..., y entonces ¡la degolló!

Consumado su nefando crimen Margarita se fué a su rancho, limpió el cuchillo en una piedra de afilar y se dirigió a la huerta a cortar con el unos repollos para preparar la comida a su marido Federico.

La policía—

En cuanto la policía estuvo al tanto de los pormenores narrados, procedió a la detención del sujeto Sixto Moreno y la sobrina de este, llamada Margarita, que se asegura son los autores del asesinato.

En la casa de esta última revueltos en un baúl y debajo de un colchón fueron encontrados una cantidad de efectos pertenecientes a la víctima.

La policía, a más de haber detenido a Moreno y su sobrina, procedió a la detención del marido de esta y trabaja activamente por esclarecer el hecho. Interviene el juez del crimen y se instruye sumario.

En oportunidad impondremos a nuestros lectores del desenlace de este crimen espantoso.

Preparativos para el Congreso Internacional de Geografía y Etnología

La Sociedad Científica ha recibido una nota del Ministerio de Justicia e Instrucción Pública en la que se transcribe un decreto por el cual se dispone que la República Argentina tome parte en el Congreso Internacional de Geografía y Etnología, que se reunirá en el Cairo el año 1925.

En la nota se hace constar que se confía a la Sociedad Científica, en unión con la inspección General de Enseñanza, del citado Ministerio, los trabajos preliminares respectivos.

Las secciones del mencionado congreso son las iguientes:

Geografía matemática y cartografía, geografía física en general, volcanología y sismología, ventisqueros, hidrografía, (potamografía y limología), oceanografía, meteorología y climatología y magnetismo terrestre, geografía biológica (geografía botánica y zoológica), antropología y etnología, geografía económica y social, exploraciones, enseñanza de la geografía, geografía histórica y reglas y nomenclatura.

Círculo de ajedrez de Vélez Sarsfield

En la asamblea general realizada por esta institución el día 23 del mes ppdo., se eligió la nueva comisión directiva, que quedó formada de esta manera:

Presidente, Ingeniero Enrique A. Pujadas; vice, Pablo Albareda Posse; secretario, José María Taboas; tesorero, Victorino F. Paulsen; vocales: Jorge Nollmann, Julio Molina, Carlos Isenberg y Fernando del Villar.

El día 21 del corriente mes se iniciarán los torneos internos de tercera y cuarta categorías, cerrándose la inscripción correspondiente el día 15, habiéndose establecido dos argentinos o medalla de oro para el primer premio, y un argentino o medalla de plata para el segundo, respectivamente, a opción de los favorecidos.

La comisión del torneo ha quedado constituída con los siguientes caballeros: Jorge Nollmann, J. M. González Moleres, Julio Molina, Victorino F. Paulsen y Pablo Albareda Posse.

Los quebrantos comerciales en marzo; su clasificación por provincias

Acusan una sensible disminución comparados con el mes anterior

Tomamos las cifras que se detallan a continuación de "El Cronista Comercial", especificando las cifras correspondientes a los quebrantos comerciales del mes de marzo:

Activo, 7.362.255 y pasivo, pesos 7.741.418, lo que acusa un déficit de 379.162.

Comentando esta situación, el citado colega, que se ocupa en preferencia de la materia comercial, en la cual tiene manifiesta autoridad, dice lo siguiente:

"Hay que reconocer, sin embargo, que esa diferencia, si bien es en sí confortadora, se debe, en parte, al menos, a las razones especiales que obran desfavorablemente año tras año, con respecto al mes de febrero, razones que, como indicamos en otras ocasiones, se sintetizan o resumen en la circunstancia de ser dicho mes de febrero el inmediato posterior al mes de feria de los Tribunales, ya que si bien la feria no es óbice a la iniciación de los procedimientos de la convocatoria o de la quiebra, es causa de que muchos comerciantes, cuyos balances de fin de año les han indicado la necesidad o la conveniencia, al menos, de la presentación, retarden su solicitud hasta la época en que se reanuda la actividad normal de los juzgados de Comercio".

A continuación expresa lo que sigue:

"Es, además, de notar que, con respecto a las cifras de febrero, las del mes de marzo acusan una diminución de pesos 4.449.518.59 en el activo, y de pesos 3.625.172.60 en el pasivo, mientras que las cifras de marzo de 1923, con respecto a las del mes de febrero, de ese mismo año, acusaban una diferencia en menos de pesos moneda nacional 3.023.145.53 y pesos 4.405.581.59, respectivamente.

"Sin dejar, pues, de ser optimista, la conclusión que cabe deducir de las diferencias que consideramos, es necesario admitir que ellas son repetición de un fenómeno ya anteriormente producido.

"De todos modos, hay que reconocer que esa misma persistencia del hecho es reveladora de la normalización de la situación económica del país".

La clasificación de los quebrantos por provincias es la siguiente: Capital Federal, activo, pesos 2.720.794.18, y pasivo, pesos 2.646.466.52; Córdoba, 1.701.141.13 y 1.447.593.29; Santa Fe, 1.100.629.93 y 1.306.677.36; Buenos Aires, 620.885.44 y 920.600.51; Pampa Central, 346.418.82 y pesos 471.228.41; Tucumán, 360.220.33 y 384.517.80; Entre Ríos, 300.714.81 y 253.041.03; San Juan, 165.890.27 y 201.964.39; Mendoza, 17.714.25 y pesos 88.946.86, y Santiago del Estero, 24.846.46 y 20.382.40.

Ocupación de Yacuiba

Información oficial

Por intermedio de la legación de Bolivia en esta capital, se ha recibido un despacho oficial, suscripto por el prefecto de Tarija, que dice lo siguiente:

"La revolución del Chaco ha sido concluída el 22 del mes pasado con el ingreso de nuestras fuerzas a Yacuiba. Aquél día a las 5, Mariaca Pando licenció a sus tropas revolucionarias, las que se dispersaron inmediatamente. A las 9 dicho jefe, con los ex oficiales que le acompañaban y algunos civiles, fugaron a territorio argentino. Por la tarde tuvo lugar la ocupación de Yacuiba. Tomamos diez mil cartuchos de guerra, algunas balas de cañón y rifles en cantidad. El valor y decisión de nuestros soldados ha quedado una vez más establecido, pues han demostrado no tan sólo perseverancia en sus largas travesías, sino entusiasmo admirable.— Navajas Trigo, prefecto".

Las leyes de jubilación y las entidades patronales

Reunión en la Bolsa de Comercio

Se reunieron ayer en el local de la Bolsa de Comercio los miembros de la comisión patronal de jubilaciones a objeto de tratar la situación creada por el nuevo decreto reglamentario de la ley 11.289.

Acordóse dirigir una nota a todos los centros patronales indicándoles la conveniencia de observar la más escrupulosa uniformidad de procedimientos y recordándoles al respecto los acuerdos tomados por la asamblea de la Bolsa de Comercio.

Son estas las siguientes: Notificar al personal que desde el 1 de abril se les hará efectivos los descuentos de 3 o|o mensual sobre el monto de sus sueldos y salarios; toda dificultad o resistencia deberá ser puesta en conocimiento de la comisión patronal; en el caso de que esa resistencia fuera de carácter violento o se amenazara con la huelga, deberá levantarse un acta ante escribano público dejando debida constancia de ello, en la forma que especificó anteriormente la comisión; el importe de los descuentos de los empleados y obreros así como la cuota patronal puede ser depositada mientras subsistan as actuales dificultades en una cuenta bancaria especial a su orden, o acreditadas en los libros de la casa,

Además, la comisión resolvió editar un folleto conteniendo los estudios patronales sobre la ey 11.289, e cual será distribuído ampliamente entre todos los interesados.

Las cuestiones de índole personal dentro de los estatutos del Círculo Militar

DECLARACION CONDENATORIA

El Círculo Militar, cumpliendo con la prescripción expresa del artículo 1o., inciso a) de sus estatutos, que dice: "Contribuir al progreso de la institución militar, cultivando y fomentando el estudio de los conocimientos militares y cooperando a toda medida tendiente a mejorar, elevar y dignificar la profesión militar", y de acuerdo con la conducta seguida en casos análogos, ha resuelto declarar con el asentimiento unánime de la C .D, que condena y reprueba toda publicación en la prensa de cuestiones de índole personal entre sus asociados, que pueden dar motivo a comentarios hirientes, perjudiciales para la institución y que no tienen en definitiva otro resultado que disminuir el prestigio del cuerpo de oficiales".

Sobre la reglamentación de la ley 11268

Nota presentada al presidente de la República

Observaciones que se puntualizan en las disposiciones consideradas defectuosas

Como una consecuencia de la campaña que se ha venido realizando intensamente, de la cual dieron una amplia información en su oportunidad y como va resultando de la misma, se ha comentado la siguiente petición de enmiendas a la reglamentación en vigencia de la ley 11.268, concretada en la nota enviada al presidente de la República:

"En cuanto al artículo primero, que si bien en general no se debe salir de los términos de una ley con su reglamentación, esta prohibición se entiende que es para evitar restringir derechos, pero no para extenderlos o hacerlos latos, cuando así surge del espíritu de la ley, máxime cuando en una interpretación estrecha se cae en injusticias o absurdos que claman al cielo. En consecuencia, pedimos que no sólo sean reincorporados los dados de baja, sino también los que la pidieron espontáneamente, siempre que se presenten; como asimismo, que gocen del sueldo íntegro de actualidad, cualesquiera que sean los años de servicios que tengan, los retirados que hayan actuado en los expresados sucesos patrios.

Esta es la interpretación del artículo primero que consideramos amplia y por ende justa, pues no producirá ninguna injusticia dando como resultado la "satisfacción interior", frase que usaban las antiguas ordenanzas españolas en el capítulo 2.o, que sirvieron de inspiración a Federico el Grande de Prusia. Es una ley especial en cuyos artículos se responde a satisfacer a una clase de militares del Ejército y Armada que llenen ciertas condiciones.

En épocas anteriores se dictaron otras leyes que satisfacían a otras clases de militares que llenaban tales o cuales requisitos. Respecto al artículo cuarto, exponemos que la interpretación que consideramos debida nos nace hablar de un caso que puede ser general para muchos, pero que no es para todos. Un individuo llega al grado de alférez de fragata, navío, capitán, mayor, etcétera y, a pesar de ser perseguido en su carrera llegó a tal grado, habiendo sufrido postergaciones anteriores. Entonces, hay el caso de propuestas desestimadas en la vida militar, por lo que ahora, en estos momentos merece un ascenso. Mas puede suceder que en el 51timo grado a que llegó y en el que tuvo que retirarse o lo retiraron, prestó servicios activos y útiles durante años que le daban derecho al ascenso: Aquí cabe otro ascenso. Total: dos. Los que no están más que en uno u otro caso sólo les corresponde un ascenso.

La faz financiera de la legislación—

En cuanto a la cuestión financiera que pudiera obstar a que se haga justicia, que es lo predominante, ponemos a luz un solo argumento que por lo resaltante destruye victoriosamente todos los que pudieran hacerse en nuestra contra. A propósito, aumentamos la cantidad de un lado y la disminuimos de otro. Se ha dicho que el año próximo pasado cierra con un déficit de cuarenta millones de pesos en el presupuesto; pongamos otro tanto para el año presente y tendremos un total de ochenta millones de pesos papel. Pero se olvidan que la riqueza principal de un país de inmigración consiste precisamente en el factor de seres útiles que entran, — calculada para cada uno por economistas de nota, en mil pesos oro o dólares. — Luego, si entran cincuenta mil por año o sea cien mil en los dos años, tenemos cien millones de pesos oro en nuestro haber y no sólo para equilibrar sino para anular los ochenta millones de pesos papel, — quedando alrededor de ciento cincuenta millones a nuestro favor. Ante tal desfile de millones, reclamamos una migaja en nombre de la justicia o sea, dar a cada uno lo que le corresponde. Dada la situación pecuniaria de muchos que resultarían beneficiados por la aplicación inmediata de la ley en vigencia desde noviembre próximo pasado, — nos permitimos insistir con todo respeto en la resolución presurosa de los expedientes.

La rebaja a los derechos de importación de la yerba será condicional

El ministro de Hacienda respondiendo a una consulta que le fuera hecha por una comisión representativa de industriales y plantadores de yerba mate, manifestó que la rebaja da por el gobierno argentino a la introducida por el gobierno argentino a la importación de yerba brasileña tendrá carácter condicional.

La franquicia quedará sin efecto si el Brasil aumentara los derechos de exportación de dicho producto.

El escrutinio de las elecciones de la Capital

Cómputos parciales de mesas

Sección 4a.

Urna 278. — Calle M. Rodríguez 874. — Unión Cívica Radical: Senador: Dr. Pablo Torello, 49; diputados: Juan C. Hiriart, 48; Juan F. Poggi, 48; Guillermo Fonrouge, 47; Víctor Juan Guillot, 47; Héctor Bergalli, 47; Domingo Guzzo, 47; Pedro Podestá, 48; Tomás Zurueta, 48; Diego L. Molinari, 47; Aníbal E. Mohando, 48; José Luis Alvarez, 48; Pedro Bidegain, 47; Guillermo Sullivan, 48.

Partido Socialista: Senador: Doctor Juan B. Justo, 63; diputados: Enrique Dickmann, 62; Augusto Bunge, 62; Héctor González Iramain, 62; Agustín S. Muzio, 62; José D. Castellanos, 62; Francisco Pérez Leiros, 62; Fernando de Andreis, 62; Raúl Carballo, 62; José Luis Pena, 62; Jacinto Oddone, 62; Pedro Revol, 61; Joaquín Coca, 62; Eugenio Albani, 61.

Urna 279, callee A. del Valle 471. —Unión Cívica Radical: senador, doctor Pablo Torello 61. Dpiutados: Juan C. Hiriart 61, Juan F. Poggi 62, Guillermo Fonrouge 59, Víctor Juan Guillot 59, Héctor Bergalli 61, Domingo Guzzo 59, Pedro Podestá 61, Tomás Zurueta 59, Diego L. Molinari 59, Aníbal E. Mohando 59, José Luis Alvarez 61, Pedro Bidegain 59, Guillermo Sullivan 61.

Partido Socialista — Senador, doctor Juan B. Justo 51. Diputados: Enrique Dickmann 50, Augusto Bunge 50, Héctor González Iramain, 50; Agustín S. Muzio 50, José D. Castellanos 50, Francisco Pérez Leiros 50, Fernando de Andreis 50, Raúl Carballo 50, José Luis Pena 10, Jacinto Oddone 50, Pedro Revol 50, Joaquín Coca 49, Eugenio Albani 50

Urna 280, calle A. deel Valle, 471. —Unión Civic aRadical: senador, doctor Pablo Torello 58. Diputados: Juan C. Hiriart 62, Juan F. Poggi 61, Guillermo Fonrouge, 59; Víctor Juan Guillot 59, Héctor Bergalli 61, Domingo Guzzo 59, Pedro Podestá 61, Tomás Zurueta 59, Diego L. Molinaria 59, Aníbal E. Mohando 60, José Luis Alvarez 60, Pedro Bidegain, 59; Guillermo Sullivan, 60.

Partido Socialista — Senador, doctor Juan B. Justo 38. Diputados: Enrique Dickmann 36, Augusto Bunge 36, Héctor González Iramain 36, Agustín Muzio 36, José D. Castellanos 35, Francisco Pérez Leirós 35, Fernando de Andreis 35, Raúl Carballo 35, José Luis Pena 35, Jacinto Oddone 36, Pedro Revol 35, Joaquín Coca 35, Eugenio Albani 35.

Urna 281, calle Necochea, 1245.— Unión Cívica Radical: senador, doctor Pablo Torello 51. Diputados: Juan C. Hiriart 51, Juan F. Poggi 51, Guillermo Fonrouge 51, Víctor Juan Guillot 52, Héctor Bergalli 51, Domingo Guzzo 50, Pedro Podestá 54, Tomás Zurueta 51, Diego L. Molinari 52, Aníbal E. Mohando 53, José Luis Alvarez 50, Pedro Bidegain 54, Guillermo Sullivan 52.

Partido Socialsta: senador, doctor Juan B. Justo 58, Diputados: Enrique Dickmann 55, Augusto Bunge 55, Héctor González Iramain 55, Agustín S. Muzio 55, José D. Castellanos 54, Francisco Pérez Leiros 54, Fernando de Andreis 55, Raúl Carballo 54, José Luis Pena 54, Jacinto Oddone 55, Pedro Revol 56, Joaquín Coca 54, Eugenio Albani, 54.

Urna 282, calle Necochea, 1245— Unión Cívic Radical: senador, doctor Pablo Torello [illegible]. Diputados: Juan C. Hiriart 66, Juan F. Poggi 66, Guillermo Fonrouge 56, Víctor Juan Guillot 65, Héctor Bergalli 66, Domingo Guzzo 65, Pedro Podestá 67, Tomás Zurueta 65, Diego L. Molinari 65, Aníbal E. Mohando 66, José Luis Alvarez, 66, Pedro Bidegain 65, Guillermo Sullivan 66.

Partido Socilista: senador, doctor Juan B. Justo 46. Diputados: Enrique Dickmann 43, Augusto Bunge 43, Héctor González Iramain 43, Augustín S. Muzio 43, José D. Castellanos 43, Francisco Pérez Leiros 43, Fernando de Andreis 43, Raúl Carballo 43, José Luis Pena 43, Jacinto Oddone 43, Pedro Revol 43, Joaquín Coca 43, Eugenio Albani 43.

Urna 283, clle aNecochea, 1247.— Unión Cívica Radical: senador, doctor Pablo Torello, 46. Diputados: Juan C. Hiriart 47, Juan F. Poggi 46, Guillermo Fonrouge 46, Víctor Juan Guillot 47, Héctor Bergalli 47, Domingo Guzzo 47, Pedro Podestá 47, Tomás Zurueta 46, Diego L. Molinari 46, Aníbal E. Mohando 47, José Luis Alvarez 47, Pedro Bidegain 46, Guillermo Sullivan 46.

Partido Socialista: senador, doctor Juan B. Justo 67. Diputados Enrique Dickmann 61, Augusto Bunge 59, Héctor González Iramain 59, Agustín S. Muzio 59, José D. Castellanos 59, Francisco Pérez Leirós 59, Fernando de Andreis 59, Raúl Carballo 59, José Luis Pena 59, Jacinto Oddone 59, Pedro Revol 59, Joaquín Coca 59, Eugenio Albani 59.

Urna 284 calle Necochea 1247.— Unión Cívica Radical doctor Pablo Torello, 55. Diputados: Juan C. Hiriart, 55; Juan F. Poggi, 55; Guillermo Fonrouge, 55; Víctor Juan Guillot, 55; Héctor Bergalli, 55; Domingo Guzzo, 55; Pedro Podestá, 55; Tomás Zurueta, 55; Diego Luis Molinari, 55; Aníbal E. Mohando, 55; José Luis Alvarez, 55; Pedro Bidegain, 55; Guilermo Sullivan 55.

Partido Socialista: Sanodar doctor Juan B. Justo, 55. Dnputados: Enrique Dickmann, 55; Augusto Bunge, 55; Héctor González Iramain, 55; Agustín S. Muzio, 54; José D. Castellanos, 55; Francisco Pérez Leiros, 55; Fernando de Andreis, 54; Raúl Carballo, 55; José Luis Pena, 55; Jacinto Oddone, 55; Pedro Revol, 55; Joaquín Coca. 54; Eugenio Albani 54.

Urna 285, calle P. Mendoza 1677. — Unión Cívica Radical: Senador doctor Pablo Torello, 42. Diputados Juan C. Hiriart, 40; Juan F. Poggi, 40; Guillermo Fonrouge, 40; Víctor Juan Guillot, 40; Héctor Bergalli, 40; Domingo Guzzo, 40; Pedro Podestá, 40; Tomás Zurueta, 39; Diego Luis Molinari, 39; Aníbal E. Mohando, 40; José Luis Alvarez, 39; Pedro Bidegain 40; Guilermo Sullivan, 39.

Partido Socialista: Senador doctor Juan B. Justo, 58. Diputados: Enrique Dickmann, 57; Augusto Bunge, 58; Héctor González Iramain, 57; Agustín S. Muzio, 58; José D. Castellanos, 58; Francisco Pérez Leiros. 58; Fernando de Andreis, 57; Raúl Carballo, 58; José Luis Pena, 58; Jacinto Oddone, 58; Pedro Revol 58; Joaquín Coca, 58; Eugenio Albani 58.

Urna 286, calle P. Mendoza 1677. — Unión Cívica Radical: Senador Dr. Pablo Torello 45; Diputados: Juan C. Hiriart, 45; Juan F. Poggi, 45; Guillermo Fonrouge, 45; Víctor Juan Guillot, 45; Héctor Bergalli, 45; Domingo Guzzo, 45; Pedro Podestá, 45; Tomás Zurueta, 45, Diego Luis Molinari, 45; Aníbal E. Mohando, 45; José Luis Alvarez 45; Pedro Bidegain, 45; Guillermo Sullivan, 45.

Partido Socialista: Senador doctor Juan B. Justo, 71. Diputados: Enrique Dickmann, 71; Augusto Bunge, 71; Héctor González Iramain, 71; Agustín S. Muzio, 70; José D. Castellanos, 71; Francisco Pérez Leiros, 71; Fernando de Andreis, 71; Raúl Carballo, 71; José Luis Pena, 71; Jacinto Oddone, 71; Pedro Revol, 17; Joaquín Coca, 71; Eugenio Albani, 71.

Urna 287, calle P. Mendoza y Olavarría. — Unión Cívica Radical: Senador doctor Pablo Torello, 44. Diputados: Juan C. Hiriart, 44; Juan F. Poggi, 44; Guillermo Fonrouge, 44; Víctor Juan Guillot, 44; Héctor Bergalli, 44; Domingo Guzzo, 43; Pedro Podestá, 4; Tomás Zurueta, 44; Diego L. Molinari, 44; Aníbal E. Mohando, 4; José Luis Alvarez, 44; Pedro Bidegain, 44; Guillermo Sullivan, 44.

Partido Socialista: Senador doctor Juan B. Justo, 71. Diputados: Enrique Dickmann, 72; Augusto Bunge, 72; Hector González Iramain, 72; Agustín S. Muzio, 72; José D. Castelanos, 73; Francisco Pérez Leiros 72; Fernando de Andreis, 72; Raúl Carballo, 72; José Luis Pena, 72; Jacinto Oddone, 72; Pedro Revol, 72; Joaquín Coca, 72; Eugenio Albnai, 72.

Urna 288, calle P. Mendoza y Olavarría. — Unión Cívica Radical: Senador: Señor doctor Pablo Torello, 34. Diputados: Juan C. Hiriart, 35; Juan F. Poggi, 35; Guillermo Fonrouge, 35; Víctor Juan Guillot, 34; Héctor Bergalli, 34á Domingo Guzzo, 33; Pedro Podestá, 35; Tomás Zurueta, 35; Diego Luis Molinari, 34; Aníbal E. Mohando, 35; José Luis Alvarez, 34; Pedro Bidegain, 35; Guillermo Sulliven, 35.

Partido Socialista: Senador doctor Juan B. Justo, 54. Diputados: Enrique Dickmann, 54; Augusto Bunge, 54; Héctor González Iramain, 54; Agustín S. Muzio, 54; José D. Castellanos, 34; Francisco Pérez Leiros 54; Fernando de Andreis, 54; Raúl Carballo, 54; José Luis Pena, 54; Jacinto Oddone, 54; Pedro Revol, 54; Joaquín Coca, 54; Eugenio Albani, 52.

Urna 289. — Calle P. Mendoza y Suárez. — Unión Cívica Radical: Senador Dr. Pablo Torello, 43; diputados: Juan C. Hiriart, 43; Juan F. Poggi, 43; Guillermo Fonrouge, 43; Víctor Juan Guillot, 43; Héctor Bergalli, 43; Domingo Guzzo, 43; Pedro Podestá, 43; Tomás Zurueta, 43; Diego L. Molinari, 43; Aníbal E. Mohando, 43; José Luis Alvarez, 43; Pedro Bidegain, 43; Guillermo Sullivan 43.

Partido Socialista: Senador Dr. Juan B. Justo, 62; diputados: Enrique Dickmann, 61; Augusto Bunge, 62; Héctor González Iramain, 62; Agustín S. Muzio, 61; José D. Castellanos, 61; Francisco Peerz Leiros, 61; Fernando de Andreis, 62; Raúl Carballo, 61; José Luis Pena, 61; Jacinto Oddone, 61; Pedro Revol, 61; Joaquín Coca, 61; Eugenio Albani, 61.

Urna 290. — Calle P. Mendoza y Suárez. — Unión Cívica Radical: Senador Dr. Pablo Torello, 42; diputados: Juan C. Hiriart, 41; Juan F. Poggi, 41; Guillermo Fonrouge, 40; Víctor Juan Guillot, 41; Héctor Bergalli, 40; Domingo Guzzo, 40; Pedro Podestá, 42; Tomás Zurueta, 40; Diego L. Molinari, 41; Aníbal E. Mohando 42; José Luis Alvarez, 40; Pedro Bidegain, 42; Guillermo Sullivan, 41.

Partido Socialista: Senador Dr. Juan B. Justo, 61; diputados: Enrique Dickmann, 61; Augusto Bunge, 61; Héctor González Iramain, 61; Agustín S. Muzio, 61; José D. Castellanos, 61; Francisco Pérez Leiros, 61; Fernando de Andreis, 61; Raúl Carballo, 61; José Luis Pena, 61; Jacinto Oddone 61,; Pedro Revol, 61; Joaquín Coca, 61; Eugenio Albani, 61.

Urna 291. — Calle P. Mendoza 965. — Unión Cívica Radical: Senador Dr. Pablo Torello, 46; diputados: Juan C. Hiriart, 47; Juan F. Poggi, 47; Guillermo Fonrouge, 46; Víctor Juan Guillot, 47; Héctor Bergalli, 47; Domingo Guzzo, 47; Pedro Podestá, 48; Tomás Zurueta, 46; Diego L. Molinari, 47; Aníbal E. Mohando, 47; José Luis Alvarez, 47; Pedro Bidegain, 46; Guillermo Sullivan, 46.

Partido Socialista: Senador Dr. Juan B. Justo, 72; diputados: Enrique Dickmann, 71; Augusto Bunge, 72; Héctor González Iramain, 71; Agustín S. Muzio, 72; José D. Castellanos, 72; Francisco Pérez Leiros, 72; Fernando de Andreis, 72; Raúl Carballo, 72; José Luis Pena, 72; Jocinto Oddone, 72; Pedro Revol, 72; Joaquín Coca, 72; Eugenio Albani, 72.

Urna 292. — Calle P. Mendoza 965. — Unión Cívica Radical: Senador Dr. Pablo Torello, 57; diputados; Juan F. Poggi, 61; Guillermo Fonrouge, 57; Víctor Juan Guillot, 57; Héctor Bergalli, 58; Domingo Guzzo, 57; Pedro Podestá, 61 Tomás Zurueta, 57; Diego L. Molinari, 57; Aníbal E. Mohando, 57; José Luis Alvarez, 58; Pedro Bidegain, 57; Guillermo Sullivan, 58.

Partido Socialista: Senador Dr. Juan B. Justo, 86; diputados: Enrique Dickmann, 85; Augusto Bunge, 85; Héctor González Iramain, 85; Agustín S. Muzio, 85; José D. Castellanos, 85; Francisco Pérez Leiros, 85; Fernando de Andreis, 85; Raúl Carballo, 86; José Luis Pena, 85; Jacinto Oddone, 85; Pedro Revol, 83; Joaquín Coca, 85; Eugenio Albani, 83.

Urna 293. — Calle Brasil 200. — Unión Cívica Radical: Senador Dr. Pablo Torello, 55; diputados: Juan C. Hiriart, 51; Juan F. Poggi, 54; Guillermo Fonrouge, 53; Víctor Juan Guillot, 52; Héctor Bergalli, 53; Domingo Guzzo, 53; Pedro Podestá, 53; Tomás Zurueta, 53; Diego L. Molinari, 54; Aníbal E. Mohando, 51; José Luis Alvarez, 52; Pedro Bidegain, 51; Guillermo Sullivan, 54.

Partido Socialista: Senador Dr. Juan B. Justo; 51; diputados: Enrique Dickmann. 49; Augutso Bunge, 49; Héctor González Iramain, 49; Agustín S. Muzio, 49; José D. Castellanos, 49; Francisco Pérez Leiros, 49; Fernando de Andreis, 49; Raúl Carballo, 49; José Luis Pena, 49; Jacinto Oddone, 49; Pedro Revol, 49; Joaquín Coca, 49; Eugenio Albani, 49.

Urna 294, calle B. Pérez Galdoz 256. — Unión Cívica Radical: Senador doctor Pablo Torello 71. Diputados: Juan C. Hiriart 69, Juan F. Poggi, 71; Guillermo Fonrouge 70, Víctor Juan Guillot, 71; Héctor Bergalli 70, Domingo Guzzo 71, Pedro Podestá 71, Tomás Zurueta 70. Diego Luis Molinari 69, Aníbal E. Mohendo 71, José Luis Alvarez 70, Pedro Bidegain 70, Guillermos Sullivan 71.

Partido Socialista: Senador doctor Juan B. Justo 53. Diputados: Enrique Dickmann 54, Augusto Bunge 54, Héctor González Iramain 53, Agustín S. Muzio 53, José D. Castellanos 53, Francisco Pérez Leiros 52, Fernando de Andreis 53, Raúl Carballo 53, José Luis Pena 53, Jacinto ddone 53, Pedro Revol 53, Joaquín Coca 53, Eugenio Albani 52.

Urna 295, calle P. Galdoz 256. — Unión Cívica Radical: Senador doctor Pablo Torelo, 53. Diputados: Juan C. Hiriart 56, Juan F. Poggi 55, Guillermo Fonrouge 54, Víctor Juan Guillot 54, Héctor Bergalli 54, Domingo Guzzo 55, Pedro Podestá 55, Tomás Zurueta 54, Diego Luis Molinari 55, Aníbal E. Mohando 54, José Luis Alvarez 55, Pedro Bidegain 54, Guillermo Sullivan 54.

Partido Socialista: Senador doctor Juan B. Justo 65. Diputados: Enrique Dickmann 62, Augusto Bunge 62, Héctor González Iramain 62, Agustín S. Muzio 62, José D. Castellanos 62, Francisco Pérez Leiros 62, Fernando de Andreis 62, Raúl Carballo 62, José Luis Pena 62, Jacinto Oddone 62, Pedro Revol 62, Joaquín Coca 62, Eugenio Albani 62.

Urna 296, calle P. Mendoza 420. — Unión Cívica Radical: Senador doctor Pablo Torello 49. Diputados: Juan C. Hiriart 49, Juan F. Poggi 49, Guillermo Fonrouge, 46, Víctor Juna Guillot 49, Héctor Bergalli 49, Donmingo Guzzo 49, Pedro Podestá 49, Tomás Zurueta 49, Diego Luis Molinari 49, Aníbal E. Mohando 49, José Luis Alvarez 49, Pedro Bidegain 49, Guillermo Sullivan 49.

Partido Socialista: Senador doctor Juan B. Justo 58. Diputados: Enrique Dickman 57, Augusto Bunge 57, Héctor González Iramain 57, Agustín S. Muzio 56, José D. Castellanos 57, Francisco Pérez Leiros 56, Fernando de Andreis 57, Raúl Carballo 56, José Luis Pena 57, Jacinto Oddone 57, Pedro Revol 57, Joaquín Coca 57, Eugenio Albani 56.

Urna 297, calle Necochea y Dulce — Unión Cívica Radical: Senador doctor Pablo Torello 58. Diputados: Juan C. Hiriart 57, Juan F. Poggi 57, Guillermo Fonrouge 57, Víctor Juan Guillot 57, Héctor Bergalli 57, Domingo Guzzo 57, Pedro Podestá 62, Tomás Zurueta 57, Diego L. Molinari 57, Aníbal E. Mohando 58, Jose Luis Alvarez 57, Pedro Bidegain 58, Guillermo Sullivan 57.

Pardido Socialista: Senador doctor Juan B. Justo 58. Diputados: Enrique Dickmann 69, Augusto Bunge 60, Héctor González Iramain 61, Agustín S. Muzio 60, José D. Castellanos 61, Francisco Pérez Leiros 60, Fernado de Andreis 61, Raúl Carballo 61, José Luis Pena 61, Jacinto Oddone 61, Pedro Revol 61, Joaquín Coca 60, Eugenio Albani 60.

Urna 298, calle B. Pérez Galdoz 199. — Unión Cívica Radical: senador doctor Pablo Torelo 60. Diputados: Juan C. Hiriart 61, Juan F. Poggi 61, Guillermo Fonrouge 61, Víctor Juan Guillot 61, Héctor Bergalli 61, Domingo Guzzo 61, Pedro Podestá 61, Tomás Zurueta 61, Diego Luis Molinari 61, Aníbal E. Mohando 61, José Luis Alvarez 61, Pedro Eidegain 61, Guillermo Sullivan 60.

Partido Socialista: Senador doctor Juan B. Justo 64. Diputados: Enrique Dickmann 60, Augusto Bunge 60, Héctor González Iramain 60, Agustín S. Mpzio 60, José D. Castellanos 60, Francisco Pérez Leiros 60, Fernando de Andreis 59, Raúl Carballo 62, José Luis Pena 60, Jacinto Oddone 60, Pedro Revol 60, Joaquín Coca 59, Eugenio Albani 59,

Urna 2999. — Calle B. Pérez Galdós 199. — Unión Cívica Radical: Senador: Dr. Pablo Torello, 73; diputados: Juan C. Hiriart, 73; Juan F. Poggi, 73; Guillermo Fonrouge, 73; Víctor Juan Guilot, 73; Héctor Bergalli, 73; Domingo Guzzo, 73; Pedro Podestá, 73; Tomás Zurueta, 73; Diego L. Molinari, 73; Aníbal E. Mohando, 73; José Luis Alvarez, 73; Pedro Bidegain, 73; Guillermo Sullivan, 73.

Partido Socialista: Senador: Doctor Juan B. Justo, 74; diputados: Enrique Dickmann, 68; Augusto Bunge, 68; Héctor González Iramain, 68; Agustín S. Muzio, 68; José D. Castellanos, 68; Francisco Pérez Leiros, 68; Fernando de Andreis, 68; Raúl Carballo, 688; José Luis Pena, 68; Jacinto Oddone, 68; Pedro Revol, 68; Joaquín Coca, 68; Eugenio Albani, 68.

Sección 5a.

Urna 300. — Calle Merlo 3241. — Unión Cívica Radical: Senador: Doctor Pablo Torello, 52; diputados: J. C. Hiriart, 53; Juan F. Poggi, 53; Guillermo Fonrouge, 53; Víctor Juan Guillot, 53; Héctor Bergalli, 53; Dominco Guzzo, 54; Pedro Podestá, 54; Tomás Zurueta, 53; Diego L. Molinari, 53; Aníbal E. Mohando, 53; José Luis Alvarez, 53; Pedro Bidegain, 54; Guillermo Sullivan, 53.

Partido Socialista: Senador: Doctor Juan B. Justo, 64; diputados: Enrique Dickmann, 62; Augusto Bunge, 62; Héctor González Iramain, 62; Agustín S. Muzio, 62; José D. Castellanos, 62; Francisco Pérez Leiros, 62; Fernando de Andreis, 62; Raúl Carballo, 62; José Luis Pena, 62; Jacinto Oddone, 62; Pedro Revol, 62; Joaquín Coca, 62; Eugenio Albani, 62.

Urna 301. — Calle Merlo 3241. — Unión Cívica Radical: Senador: Doctor Pablo Torello, 57; diputados: J. C. Hiriart, 59; Juan F. Poggi, 59; Guillermo Fonrouge, 59; Víctor J. Guillot, 59; Héctor Bergalli, 59; Domingo Guzzo, 59; Pedro Podestá, 59; Tomás Zurueta, 59; Diego L. Molinari, 59; Aníbal E. Mohando, 59; José Luis Alvarez, 59; Pedro Bidegain, 59; Guillermo Sullivan, 59.

Partido Socialista: Senador: Doctor Juan B. Justo, 75; diputados: Enrique Dickmann, 75; Augusto Bunge, 75; Héctor González Iramain, 75; Agustín S. Muzio, 75; José D. Castellanos, 75; Francisco Pérez Leiros, 75; Fernando de Andreis, 75; Raúl Carballo, 75; José Luis Pena, 75; Jacinto Oddone, 75; Pedro Revol, 75; Joaquín Coca, 75; Eugenio Albani, 75.

Urna 302. — Calle Lafuente 454. — Unión Cívica Radical: Senador: Dr. Pablo Torello, 55; diputados: J. C. Hiriart, 56; Juan F. Poggi, 57; Guillermo Fonrouge, 57; Víctor Juan Guillot, 58; Héctor Bergalli, 57; Domingo Guzzo, 57; Pedro Podestá, 57; Tomás Zurueta, 57; Diego L. Molinari, 57; Aníbal E. Mohando, 57; José Luis Alvarez, 57; Pedro Bidegain, 58; Guillermo Sullivan, 57.

Partido Socialista: Senador: Doctor Juan B. Justo, 69; diputados: Enrique Dickmann, 68; Augusto Bunge, 68; Héctor González Iramain, 68; Agustín S. Muzio, 68; José D. Castellanos, 68; Francisco Pérez Leiros, 68; Fernando de Andreis, 68; Raúl Carballo, 67; José Luis Pena, 68; Jacinto Oddone, 67; Pedro Revol, 68; Joaquín Coca, 68; Eugenio Albani, 68.

Urna 303. — Calle Lafuente 454. — Unión Cívica Radical: Senador: Dr. Pablo Torello, 58; diputados: Juan C. Hiriart, 588; Juan F. Poggi, 58; Guillermo Fonrouge, 58; Víctor Juan Guillot, 58; Héctor Bergalli, 58; Domingo Guzzo, 58; Pedro Podestá, 58; Tomás Zurueta, 58; Diego L. Molinari, 58; Aníbal E. Mohando, 58; José Luis Alvarez, 58; Pedro Bidegain, 58; Guillermo Sullivan, 58.

Partido Socialista: Senador: Doctor Juan B. Justo, 74; diputados: Enrique Dickmann, 74; Augusto Bunge, 74; Héctor González Iramain, 74; Agustín S. Muzio, 74; José D. Castellanos, 74; Francisco Pérez Leiros, 74; Fernando de Andreis, 74; Raúl Carballo, 74; José Luis Pena, 74; Jacinto Oddone, 74; Pedro Revol, 74; Joaquín Coca, 74; Eugenio Albani, 74.

Urna 304. — Tandil 3038. — Unión Cívica Radical: Senador doctor Pablo Torello 59; diputados: Juan C. Hiriart, 57; Juan F. Poggi, 57; Guillermo Fonrouge, 57; Víctor Juan Guillot, 58; Héctor Bergalli, 57; Domingo Guzzo, 58; Pedro Podestá, 57; Tomás Zurueta, 58; Diego L. Molinari, 58; Aníbal E. Mohando, 57; José Luis Alvarez, 58; Pedro Bidegain, 57; Guillermo Sullivan, 58.

Partido Socialista: Senador doctor Juan B. Justo 58; diputados: Enrique Dickmann, 57; Augusto Bunge, 58; H. González Iramain, 58; Agustín S. Muzio, 57; José D. Castellanos, 58; Francisco Pérez Leirós, 57; Fernando de Andreis, 57; Raól Carballo, 58; José Luis Pena, 57; Jacinto Oddone, 58; Pedro Revol, 58; Joaquín Coca, 58; Eugenio Albani, 57.

Urna 305. — Tandil 30.38. — Unión Cívica Radical: Senador doctor Pablo Torello, 58; diputados: Juan C. Hiriart, 58; Juan F. Poggi, 58; Guillermo Fonrouge, 58; Víctor Juan Guillot, 58; Héctor Bergalli, 58; Domingo Guzzo, 58; Pedro Podestá, 58; Tomás Zurueta, 58; Diego Luis Molinari, 58; Aníbal E. Mohando, 58; José Luis Alvarez, 58; Pedro Bidegain, 58; Guillermo Sullivan, 58.

Partido Socialista: Senador doctor Juan B. Justo, 57; diputados: Enrique Dickmann, 55; Augusto Bunge, 55; H. González Iramain, 55; Agustín S. Muzio, 55; José D. Castellanos, 55; Francisco Pérez Leirós, 55; Fernando de Andreis, 55; Raúl Carballo, 55; José Luis Pena, 55; Jacinto Oddone, 55; Pedor Revol, 55; Joaquín Coca, 55; Eugenio Albani, 55.

Urna 306. — Varela 753.—Unión Cívica Radical: Senador doctor Pablo Torello, 44; diputados: Juan C. Hiriart, 45; Juan F. Poggi, 45; Guillermo Fonrouge, 45; Víctor Juan Guillot, 46; Héctor Bergalli, 46; Domingo Guzzo, 46; Pedro Podestá, 45; Tomás Zurueta, 47; Diego L. Molinari, 46; Aníbal E. Mohando, 45; José Luis Alvarez, 45; Pedro Bidegain, 45; Guillermo Sullivan, 46.

Partido Socialista: Senador doctor Juan B. Justo, 73; diputados: Enrique Dickmann, 72; Augusto Bunge, 71; Hictor González Iramain, 72; Agustín S. Muzio, 71; José D. Castellanos, 71; Francisco Pérez Leiros, 71; Fernando de Andreis, 71; Raól Carballo, 71; José Luis Pena, 71; Jacinto Oddone, 71; Pedro Revol, 71; Joaquín Coca, 71; Eugenio Albani, 71.

Urna 307. — Varela 753.—Unión Cívica Radical: Senador doctor Pablo Torello, 61; diputados: Juan C. Hiriart, 64; Juan F. Poggi, 64; Guillermo Fonrouge, 64; Víctor Juan Guillot, 64; Héctor Bergalli, 65; Domingo Guzzo, 64; Pedro Podestá, 64; Tomás Zurueta, 65; Diego L. Molinari, 64; José Luis Alvarez, 64; Pedro Bidegain, 64; Guillermo Sullivan, 64.

Partido Socialista: Senador doctor Juan B. Justo, 75; diputados: Enrique Dickmann, 72; Augusto Bunge, 72; H. González Iramain, 72; Agustín S. Muzio, 72; José D. Castellanos, 72; Francisco Pérez Leirós, 71; Fernando de Andreis, 72; Raól Carballo, 71; José Luis Pena, 71, Jacinto Oddone, 72; Pedro Revol, 72; Joaquín Coca, 72; Eugenio Albani, 72.

Urna 308.—Varela 555. — Unión Cívica Radical: Senador doctor Pablo Torello, 28; diputados: Juan C. Hiriart, 30; Juan F. Poggi, 30; Guillermo Fonrouge, 30; Víctor Juan Guillot, 30; Héctor Bergalli, 30; Domingo Guzzo, 30; Pedro Podestá, 30; Tomás Zurueta, 30; Diego Luis Molinari, 30; Aníbal E. Mohando, 30; José Luis Alvarez, 30; Pedro Bidegain, 30; Guillermo Sullivan, 30.

Partido Socialista: Senador doctor Juan B. Justo, 30; diputados: Enrique Dickmann, 30; Augusto Bunge, 30; H. González Iramain, 30; Agustín S. Muzio, 30; José D. Castellanos, 30; Francisco Pérez Leirós, 30; Fernando de Andreis, 30; Raúl Carballo, 30 José Luis Pena, 30; Jacinto Oddone, 30; Pedro Revol, 30; Joaquín Coca, 30; Eugenio Albani, 30.

Urna 309 — Calle R. L. Falcón 2934 — Unión Cívica Radical: senador, doctor Pablo Torello, 76; diputados: Juan C. Hiriart 76, Juan F. Poggi 77, Guillermo Fonrouge 70, Víctor Juan Guillot 79, Héctor Bergalli 79, Domingo Guzzo 76, Pedro Podestá 79, Tomás Zurueta 76, Diego L. Molinari 79, Aníbal E. Mohando 78, José Luis Alvarez 75, Pedro Bidegain 79, Guillermo Sullivan 79.

Partido Sociaistla: senador, doctor Juan B. Justo, 53; diputados: Enrique Dickmann 50, Augusto Bunge 51, Héctor González Iramain 51, Agustín S. Muzio 49, José D. Castellanos 50, Francsico Pérez Leiros 49, Fernando de Andreis 50, Raúl Carballo 49, José Luis Pena 49, Jacinto Oddone 49, Joaquín Coca 49, Eugenio Albani 48.

Urna 310 — Calle R. L. Falcón 2934 — Unión Cívica Radical: senador, Dr. Pablo Torello, 48; diputados: Juan C. Hiriart 47, Juan F. Poggi 47, Guillermo Fonrouge 47, Víctor Juan Guillot 47, Héctor Bergalli 47, Domingo Guzzo 47, Pedro Podestá 47, Tomás Zurueta 47, Diego L. Molianri 47, Aníbal E. Mohando 48, José Luis Alvarez 47, Pedro Bidegain 48, Guillermo Sullivan 47.

Partido Socialista: senador, doctor Juan B. Justo, 65; diputados: Enrique Dickmann 61, Augusto Bunge 62, Héctor González Iramain 62, Agustín S. Muzio 62, José D. Castellanos 62, Fracnisco Pérez Leiros 62, Fernado de Andreis 61, Raúl Carballo 62, José Luis Pena 62, Jacinto Oddone 62, Pedro Revol 62, Joaquín Coca 62; Eugenio Albani 62.

Urna 311 — Calle Directorio 3043 — Unión Cívica Radical: doctor Pablo Torello, 81; dpiutados: Juan C. Hiriart 77, Juan F. Poggi 77, Guillermo Fonrouge 79, Víctor Juan Guillot 77, Héctor Bergalli 78, Domingo Guzzo 77, Pedro Podestá 76, Tomás Zurueta 79, Diego L. Molinari 76, Aníbal E. Mohando 76, José Luis Alvarez 77, Pedro Bidegain 75, Guillermo Sullivan 77.

Partido Socialista: senador, doctor Juan B. Justo, 54; Enrique Dickmann 52, Augusto Bunge 52, Héctor González Iramain 52, Agustín S. Muzio 52, José D. Castellanos 52, Francisco Pérez Leiros 52, Fernando de Andreis 52, Raúl Carballo 52, José Luis Pena 52, Jacinto Oddone 52, Pedro Revol 52, Joaquín Coca 52, Eugenio Albani 51.

Urna 312 — Calle Directorio 3043 — Unión Cívica Radical: senador, doctor Pablo Torello, 57; diputados: Juan C. Hiriart 57, Juan F. Poggi 56, Guillermo Fonrouge 56, Víctor Juan Guillot 56, Héctor Bergalli 55, Domingo Guzzo 55, Pedro Podestá 56, Tomás Zuruéta 56, Diego L. Molinari 56, Aníbal E. Mohando 56, José Luis Alvarez 55, Pedro Bidegain 55, Guillermo Sullivan 55.

Partido Socialista: senador doctor Juan B. Justo, 46; diputados: Enrique Dickmann 45, Augusto Bunge 45, Héctor González Iramain 46, Agustín S. Muzio 44, José D. Castellanos 45, Francisco Pérez Leiros 45, Fernando de Andreis 45, Raúl Carballo 45, José Luis Pena 45, Jacinto Oddone 45. Pedro Revol 46, Joaquín Coca 45, Eugenio Albani 44.

Urna 313 — Calle Directorio 3173 — Unión Cívica Radical: senador, doctor Pablo Torello 64; diputados: Juan C. Hiriart 65, Juan F. Poggi 65, Guillermo Fonrouge 65, Víctor Juan Guillot 65, Héctor Bergalli 66, Domingo Guzzo 64, Pedro Podestá 64, Tomás Zurueta 65, Diego L. Molinari 65, Aníbal E. Mohando 65, José Luis Alvarez 65. Pedro Bidegain 64, Guillermo Sullivan 65.

Partido Socialista: senador, docotr Juan B. Justo 46; diputados: Enrique Dickmann 45, Augusto Bunge 46, Héctor González Iramain 46, Agustín S. Muzio 46, José D. Castellanos 46, Francisco Pérez Leiros 46, Fernando de Andreis 44, Raúl Carballo 46, José Luis Pena 46, Jacinto Oddone 46, Pedro Revol 47, Joaquín Coca 46, Augenio Albani 46.

Urna 314. — Calle R. L. Falcón 2731. — Unión Cívica Radical: Senador doctor Pablo Torello, 86; diputados: Juan C. Hiriart, 84; Juan F. Poggi, 83; Guillermo Fonrouge, 84; Víctor Juan Guillot, 83; Héctor Bergalli, 86; Domingo Guzzo, 83; Pedro Podestá, 83; Tomás Zurueta, 83; Diego L. Molinari, 83; Aníbal E. Mohando, 84; Jsé Luiso Alvarez 83; Pedro Bidegain, 83; Guillermo Sullivan, 83.

Partido Socialista: Senador doctor Juan B. Justo, 59; diputados, Enrique Dickmann, 60; Augusto Bunge, 61; Héctor González Iramain, 61; Agustín S. Muzio, 60; José D. Castellanos, 61; Francisco Pérez Leirós, 60; Fernando de Andreis, 61; Raúl Carballo, 61; José Luis Pena, 61; Jacinto Oddone, 61; Pedro Revol, 61; Joaquín Coca, 60; Eugenio Albani, 60.

Urna 315.— Calle Rivadavia 7161. Unión Cívica Radical: Senador doctor Pablo Torello, 54; diputados: Juan C. Hiriart, 54; Juan F. Poggi, 53; Guillermo Fonrouge, 56; Víctor Juan Guillot, 53; Héctor Bergalli, 54; Domingo Guzzo, 53; Pedro Podestá, 54; Tomás Zurueta, 54; Diego L. Molinari, 54; Aníbal E. Mohando, 55; José Luis Alvarez, 54; Pedro Bidegain, 53; Guillermo Sullivan, 55.

Partido Socialista: Senador doctor Juan B. Justo, 54; diputados, Enrique Dickmann, 50; Augusto Bunge, 50; Héctor González Iramain, 50; Agustín S. Muzio, 50; José D. Castellanos, 50; Francisco Pérez Leirós, 49; Fernando de Andreis, 50; Raúl Carballo, 50; José Luis Pena, 50; Jacinto Oddone, 50; Pedro Revol, 49; Joaquín Coca, 48; Eugenio Albani, 48.

Urna 316.—Calle Rivadavia 7161. Unión Cívica Radical: Senador doctor Pablo Torello. 58; diputados: Juan C. Hiriart, 57; Juan F. Poggi, 56; Guillermo Fonrouge, 58; Víctor Juan Guillot, 57; Héctor Bergalli, 58; Domingo Guzzo, 57; Pedro Podestá, 56; Tomás Zurueta, 57; Diego L. Molinari, 58; Aníbal E. Mohando, 58; José Luis Alvarez, 57; Pedro Bidegain, 56; Guillermo Sullivan, 57.

Partido Socialista: Senador doctor Juan B. Justo, 54; diputados, Enrique Dickmann, 54; Augusto Bunge, 54; Héctor González Iramain, 55; Agustín S. Muzio, 53; José D. Castellanos, 54; Francisco Pérez Leirós, 54; Fernando de Andreis, 54; Raúl Carballo, 54; José Luis Pena 54; Jacinto Oddone, 54; Pedro Revol, 54; Joaquín Coca, 54; Eugenio Albani, 54.

Urna 317. — Calle Nazca 105. — Unión Cívica Radical: Senador doctor Pablo Torello, 59; diputados: Juan C. Hiriart, 58; Juan F. Poggi, 58; Guillermo Fonrouge, 57; Víctor Juan Guillot, 57; Héctor Bergalli, 58; Domingo Guzzo, 58; Pedro Podestá, 57; Tomás Zurueta, 56; Diego L. Molinari, 58; Aníbal E. Mohando, 58; José Luis Alvarez, 58; Pedro Bidegain, 56; Guillermo Sullivan, 57.

Partido Socialista: Senador doctor Juan B. Justo, 55; diputados: Enrique Dickmann, 53; Augusto Bunge, 53; Héctor González Iramain, 53; Agustín S. Muzio, 53; José D. Castellanos, 53; Francisco Pérez Leirós, 53; Fernando de Andreis, 53; Raúl Carballo, 53; José Luis Pena, 53; Jacinto Oddone, 53; Pedro Revol, 53; Joaquín Coca, 53; Eugenio Albani, 53.

Urna 318. — Calle Yerbal 2805.— Unión Cívica Radical: Senador doctor Pablo Torello, 77; diputados: Juan C. Hiriart, 76; Juan F. Poggi, 76; Guillermo Fonrouge, 76; Víctor Juan Guillot, 75; Héctor Bergalli, 76; Domingo Guzzo, 75; Pedro Podestá, 75; Tomás Zurueta, 77; Diego L. Molinari, 77; Aníbal E. Mohando, 77; José Luis Alvarez, 75; Pedro Bidegain, 75; Guillermo Sullivan, 77.

Partido Socialista, Senador doctor Juan B. Justo, 29; diputados: Enrique Dickmann, 27; Augusto Bunge, 28; Héctor González Iramain, 28; Agustín S. Muzio, 27; José D. Castellanos, 27; Francisco Pérez Leirós, 27; Fernando de Andreis, 27; Raúl Carballo, 27; José Luis Pena, 27; Jacinto Oddone, 27; Pedro Revol, 27; Joaquín Coca, 27; Eugenio Albani, 27.

Urna 319.—Calle Rivadavia 7589. — Unión Cívica Radical: Senador Dr. Pablo Torello, 66; diputados: Juan C. Hiriart, 65; Juan F. Poggi, 65; Guillermo Fonrouge, 66; Víctor Juan Guillot, 65; Héctor Bergalli, 69; Domingo Guzzo, 66; Pedro Podestá, 64; Tomás Zurueta, 66; Diego L. Molinari, 65; Aníbal E. Mohando, 67; José Luis Alvarez, 66; Pedro Bidegain, 67; Guillermo Sullivan, 66.

Partido Socialista: Senador Dr. Juan B. Justo, 50; diputados: Enrique Dickmann, 47; Augusto Bunge, 47; Héctor González Iramain, 47; Agustín S. Muzio, 47; José D. Castellanos, 47; Francisco Pérez Leirós, 47; Fernando de Andréis, 47; Raúl Carballo, 47; José Luis Pena, 47; Jacinto Oddone, 47; Pedro Revol, 47; Joaquín Coca, 47; Eugenio Albani, 46.

Urna 320. — Calle Bacacay 3057. — Unión Cívica Radical: Senador Dr. Pablo Torello, 78; diputados: Juan C. Hiriart, 81; Juan F. Poggi, 81; Guillermo Fonrouge, 81; Víctor Juan Guillot, 80; Héctor Bergalli, 81; Domingo Guzzo, 81; Pedro Podestá, 81; Tomás Zurueta, 82; Diego L. Molinari, 81; Aníbal E. Mohando, 81; José Luis Alvarez, 81; Pedro Bidegain, 81; Guillermo Sullivan, 81.

Partido Socialista: Senador Dr. Juan B. Justo, 77; diputados: Enrique Dickmann, 75; Augusto Bunge, 75; Héctor González Iramain, 76; Agustín S. Muzio, 74; José D. Castellanos, 74; Francisco Pérez Leirós, 74; Fernando de Andréis, 75; Raúl Carballo, 74; José Luis Pena, 74; Jacinto Oddone, 74; Pedro Revol, 74; Joaquín Coca, 74; Eugenio Albani, 74.

Urna 321. — Calle San Eduardo 2701. — Unión Cívica Radical: Senador Dr. Pablo Torello, 65; diputados: Juan C. Hiriart, 66; Juan F. Poggi, 66; Guillermo Fonrouge, 66; Víctor Juan Guillot, 66; Héctor Bergalli, 66; Domingo Guzzo, 66; Pedro Podestá, 65; Tomás Zurueta, 66; Diego L. Molinari, 66; Aníbal E. Mohando, 66; José Luis Alvarez, 66; Pedro Bidegain, 65; Guillermo Sullivan, 66.

Partido Socialista: Senador Dr. Juan B. Justo, 53; diputados: Enrique Dickmann, 51; Augusto Bunge, 51; Héctor González Iramain, 51; Agustín S. Muzio, 51; José D. Castellanos, 51; Francisco Pérez Leirós, 51; Fernando de Ándréis, 51; Raúl Carballo, 51; José Luis Pena, 51; Jacinto Oddone, 51; Pedro Revol, 51; Joaquín Coca, 51; Eugenio Albani, 51.

Urna 322. — Calle San Eduardo 2701. — Unión Cívica Radical: Senador Dr. Pablo Torello, 62; diputados: Juan C. Hiriart, 62; Juan F. Poggi, 62; Guillermo Fonrouge, 62; Víctor Juan Guillot, 62; Héctor Bergalli, 61; Domingo Guzzo, 62; Pedro Podestá, 62; Tomás Zurueta, 62; Diego L. Molinari, 62; Aníbal E. Mohando, 62; José Luis Alvarez, 62; Pedro Bidegain, 62; Guillermo Sullivan, 62.

Partido Socialista: Senador Dr. Juan B. Justo, 54; diputados: Enrique Dickmann, 52; Augusto Bunge, 52; Héctor González Iramain, 52; Agutín S. Muzio, 52; José D. Castellanos, 52; Francisco Pérez Leirós, 51; Fernando de Andréis, 52; Raúl Carballo, 51; José Luis Pena, 51; Jacinto Oddone, 51; Pedro Revol, 51; Joaquín Coca, 51; Eugenio Albani, 51.

Urna 323. — Calle Nazca 920. — Unión Cívica Radical: Senador Dr. Pablo Torello, 89; diputados: Juan C. Hiriart, 89; Juan F. Poggi, 89; Guillermo Fonrouge, 88; Víctor Juan Guillot, 89; Héctor Bergalli, 89; Domingo Guzo, 88; Pedro Podestá, 89; Tomás Zurueta, 88; Diego L. Molinari, 90; Aníbal E. Mohando, 89; José Luis Alvarez, 89; Pedro Bidegain, 89; Guillermo Sullivan, 90.

Partido Socialista: Senador Dr. Juan B. Justo, 80; diputados: Enrique Dickmann, 78; Augusto Bunge, 78; Héctor González Iramain, 77; Agustín S. Muzio, 78; Josó D. Castellanos, 76; Francisco Pérez Leirós, 76; Fernando de Andréis, 76; Raúl Carballo, 76; José Luis Pena, 76; Jacinto Oddone, 76; Pedro Revol, 76; Joaquín Coca, 76; Eugenio Albani, 76.

Urna 324, calle Artigas, 690. — Unión Cívica Radical: senador, doctor Pablo Torello 51. Diputados: Juan C. Hiriart 49, Juan F. Poggi 49, Guillermo Fonrouge 50, Víctor Juan Guillot 49, Héctor Bergalli 50, Domingo Guzzo 49, Pedro Podestá 49, Tomás Zurueta 49, Diego L. Molinari 51, Aníbal E. Mohando 49, José Luis Alvarez 49, Pedro Bidegain 49. Guillermo Sullivan 50.

Partido Socialista: senador, doctor Juan B. Justo 63. Diputados: Enrique Dickmann 62 Augusto Bunge 62, Héctor González Iramain 62, Austín S. Muzio 61, José D. Castellanos 62. Francisco Pérez Leiros 62, Raúl Carballo 62, José Luis Pena 62, Jacinto Oddone 62, Pedro Revol 62, Joaquín Coca 62, Eugenio Albani 62.

Urna 325, calle Artigas, 690. — Unión Cívica Radical: senador, doctor Pablo Torello 58. Diputados: Juan C. Hiriart 60, Juan F. Poggi 59, Guillermo Fonrouge 59, Víctor Juan Guillot 59, Héctor Bergalli 59, Domingo Guzzo 59, Pedro Podestá 59, Tomás Zurueta 59, Diego L. Molinari 59, Aníbal E. Mohando 58, José Luis Alvarez 58, Pedro Bidegain 58, Guillermo Sullivan 58.

Partido Socialista: senador, doctor Juan B. Justo 60. Diputados: Enrique Dickmann 56, Augusto Bunge 56, Héctor González Iramain 56, Augusto S. Muzio 56, José D. Castellanos 56, Francisco Pérez Leiros, 56, Fernando de Andreis 56, Raúl Carballo 55, José Luis Pena 56, Jacinto Oddone 56, Pedro Revol 56, Joaquín Coca 56, Eugenio Albani 56.

Urna 326, calle Gavilán 859. — Unión Cívica Radical: senador, doctor Pablo Torello 48. Diputados: Juan C. Hiriart 50, Juan F. Poggi 50, Guillermo Fonrouge 50, Víctor Juan Guillot 50, Héctor Bergalli 51, Domingo Guzzo 50, Pedro Podestá 50, Tomás Zurueta 50, Diego L. Molinari 50, Aníbal E. Mohando 50, José Luis Alvarez 50, Pedro Bidegain 50, Guillermo Sullivan 50.

Partido Socialista: senador, doctor Juan B. Justo 60. Diputados: Enrique Dicmnn 51, Augusto Bunge 53, Héctor González Iramain 53, Agustín . Muzio 53, José D. Castellanos 53, Francisco Pérez Leiros 53. Fernando de Andreis 53, Raúl Carballo 53, José Luis Pena 53, Jacinto Oddone 53, Pedro Revol 53, Joaquín Coca 52, Eugenio Albani 53.

Urna 327, calle Gavilán, 859. — Unión Cívica Radical: senador, doctor Pablo Torello 70. Diputados: Juan C. Hiriart 69, Juan F. Poggi 69, Guillermo Fonrouge 69, Víctor Juan Guillot 69, Héctor Bergalli 67, Domingo Guzzo 69, Pedro Podestá 69, Tomás Zurueta 69, Diego L. Molinari 69, Aníbal E. Mohando 69, José Luis Alvarez 69, Pedro Bidegain 69, Guillermo Sullivan 69.

Partido Socialista: senador, doctor Juan B. Justo 50. Diputados: Enrique Dickmann 50, Augusto Bunge 50, Héctor González Iramain 50, Agustín S. Muzio 50, José D. Castellanos 50, Francisco Pérez Leiros 50, Fernando de Andreis 50, Raúl Carballo 50, José Luis Pena 50, Jacinto Oddone 50, Pedro Revol 50, Joaquín Coca 50, Eugenio Albani 50.

Urna 328, calle Páez, 2325. — Unión Cívica Radical: senador, doctoir Pablo Torello 68. Diputados: Juan C. Hiriart 69, Juan F. Poggi 69. Guillermo Fonrouge 69, Víctor Juan Guillot 69, Héctor Bergalli 67, Domingo Guzzo 69, Pedro Podestá 69, Tomás Zurueta 69, Diego L. Molinari 69, Aníbal E. Mohando 69, José Luis Alvarez 69 Pedro Bidegain, 69; Guillermo Sullivan 69.

Partido Socialista: senador doctor Juan B. Justo 50. Diputados: Enrique Dickmann 50, Augusto Bunge 50. Héctor González Iramain 50, Agustín S. Muzio 50, José D. Castellanos 50, Francisco Pérez Leiros 50, Fernando de Andreis 50, Raúl Carballo 50, José Luis Pena 50, Jacinto Oddone 50, Pedro Revol 50, Joaquín Coca 50, Eugenio Albani 50.

Urna 329 — Calle Gavilán 1150 — Unión Cívica Radical: senador, doctor Pablo Torello 40; diputados: Juan C. Hiriart 40, Juan F. Poggi 40, Guillermo Fonrouge 40, Víctor Juan Guilot 38, Héctor Bergalli 38, Domingo Guzzo 40, Pedro Podestá 40, Tomás Zurueta 40, Diego L. Molinari 40, Aníbal E. Mohando 40, José Luis Alvarez 40, Pedro Bidegain 39, Guillermo Sullivan 40.

Partido Socialista: senador, doctor Juan B. Justo 50; diputados: Enrique Dickmann 49, Augusto Bunge 49, Héctor González Iramain 49, Agustín S. Muzio 49, José D. Castellanos 49, Francisco Pérez Leiros 49, Fernaod de Andreis 49, Raúl Carballo 49, José Luis Pena 49, Jacinto Oddone 49, Pedro Revol 49, Joaquín Coca 48, Eugenio Albani 48.

Urna 330 — Calle Fray Cayetano 95 — Unión Cívica Radical: senador, doctor Pablo Torello 74; diputados: Juan C. Hiriart 72, Juan F. Poggi 72, Guillermo Fonrouge 72, Víctor Juan Guillot 72, Héctor Berfalli 72, Domingo Guzzo, 71, Pedro Podestá 70, Tomás Zurueta 72, Diego L. Molinari 71, Aníbal E. Mohando 71, José Luis Alvarez 71, Pedro Bidegain 70, Guillermo Sullivan 70.

Partido Socialista: senador, doctor Juan B. Justo, 37; diputados: Enrique Dickmann 33, Augusto Bunge 33, Héctor González Iramain 33, Agustín S. Muzio 33, José D. Castellanos 33, Francisco Pérez Leiros 33, Fernando de Andreis 33, Raúl Carballo 33, José Luis Pena 33, Jacinto Oddone 33, Pedro Revol 33, Joaquín Coca 33, Augenio Albani 33.

Urna 331 — Calle Artigas 690 — Unión Cívica Radical: senador, doctor Pablo Torello 58; diputados: Juan C. Hiriart 54, Juan F. Poggi 55, Guillermo Fonrouge 57, Víctor Juan Guillot 56, Héctor Bergalli 56, Domingo Guzzo 56, Pedro Podestá 54, Tomás Zurueta 57, Liego L. Molinari 56, Aníbal E. Mohando 56, José Luis Alvarez 56, Pedro Bidegain 55, Guillermo Sullivan 55.

Partido Socialista: senador, doctor Juan B. Justo, 58; diputados: Enrique Dickmann 53, Augusto Bunge 53, Agustín S. Muzio 53, José D. Castellanos 52, Francisco Pérez Leiros 52, Fernando de Andreis 52, Raúl Carballo 53, José Luis Pena 52, Jacinto Oddone 53, Pedro Revol 52, Joaquín Coca 52, Eugenio Albani 52.

Urna 332. — Calle Yerbal 2370. Unión Cívica Radical: Senador doctor Pablo Torello, 64; diputados: Juan C. Hiriart, 63; Juan F. Poggi, 64; Guillermo Fonrouge, 64; Víctor Juan Guillot, 64; Héctor Bergalli, 64; Domingo Guzzo, 64; Pedro Podestá, 64; Tomás Zurueta, 64; Diego L. Molinari, 65; Aníbal E. Mohando, 64; José Luis Alvarez, 64; Pedro Bidegain, 64; Guillermo Sullivan, 64.

Partido Socialista: Senador doctor Juan B. Justo, 47; diputados: Enrique Dickmann, 46; Augusto Bunge, 46; Héctor González Iramain, 46; Agustín S. Muzio, 46; José D. Castellanos, 46; Francisco Pérez Leirós, 46; Fernando de Andreis, 46; Raúl Carballo, 46; José Luis Pena, 46; Jacinto Oddone, 46; Pedro Revol, 46; Joaquín Coca, 46; Eugenio Albani, 46.

Urna 333. — Calle Yerbal 2370. Unión Cívica Radical: Senador doctor Pablo Torello, 87; diputados: Juan C. Hiriart, 88; Juan F. Poggi, 88; Guillermo Fonrouge, 87; Víctor Juan Guillot, 89; Héctor Bergalli, 86; Domingo Guzzo, 87; Pedro Podestá, 87; Tomás Zurueta, 90; Diego L. Molinari, 89; Aníbal E. Mohando, 88; José Luis Alvarez, 88; Pedro Bidegain, 86; Guillermo Sullivan, 89.

Partido Socialista: Senador doctor Juan B. Justo, 66; diputados: Enrique Dickmann, 63; Augusto Bunge, 63; Héctor González Iramain, 62; Agustín S. Muzio, 63; José D. Castellanos, 61; Francisco Pérez Leirós, 62; Fernando de Andreis, 62; Raúl Carballo, 62; José Luis Pena, 61; Jacinto Oddone, 62; Pedro Revol, 61; Joaquín Coca, 61; Eugenio Albani, 61.

Urna 334. — Calle Pedernera 360. Unión Cívica Radical: Senador doctor Pablo Torello, 67; diputados: Juan C. Hiriart, 67; Juan F. Poggi, 67; Guillermo Fonrouge, 66; Víctor Juan Guillot, 68; Héctor Bergalli, 67; Domingo Guzzo, 67; Pedro Podestá, 67; Tomás Zurueta, 67; Diego L. Molinari, 67; Aníbal E. Mohando, 67; José Luis Alvarez, 67; Pedro Bidegain, 67; Guillermo Sullivan, 68.

Partido Socialista: Senador doctor Juan B. Justo, 47; diputados: Enrique Dickmann, 44; Augusto Bunge, 44; Héctor González Iramain, 44; Agustín S. Muzio, 44; José D. Castellanos, 44; Francisco Pérez Leirós, 43; Fernando de Andreis, 43; Raúl Carballo, 43; José Luis Pena, 43; Jacinto Oddone, 43; Pedro Revol, 43; Joaquín Coca, 43; Eugenio Albani, 43.

Urna 335 — Calle Pedernera 360 — Unión Cívica Radical: senador, doctor Pablo Torello, 64; diputados: Juan C. Hiriart 62, Juan F. Poggi 62, Guillermo Fonrouge 62, Víctor Juan Guilot 62, Héctor Bergalli 62, Domingo Guzzo 62, Pedro Podestá 62, Tomás Zurueta 63, Diego L. Molinari 63, Aníbal E. Mohando 63, José Luis Alvarez 62, Pedro Bidegain 61, Guillermo Sullivan 63.

Partido Socialista: senador, doctor Juan B. Justo, 48; diputados: Enrique Dickmann 47, Augusto Bunge 46, Héctor González Iramain 47, Agustín S. Muzio 43, José D. Castellanos 44, Francisco Pérez Leiros 43, Fernando de Andreis 41, Raúl Carballo 44, José Luis Pena 44, Jacinto Oddone 43, Pedro Revol 44, Joaquín Coca 43, Eugenio Albani 43.

Urna 336 — Calle Fray Cayetano 2231 — Unión Cívica Radical: senador, doctor Pablo Torello, 65; diputados: Juan C. Hiriart 68, Juan F. Poggi 68, Guillermo Fonrouge 68, Víctor Juan Guillot 68, Héctor Bergalli 68, Domingo Guzzo 68, Pedro Podestá 68, Tomás Zurueta 68, Diego L. Molinari 68, Aníbal E. Mohando 68, José Luis Alvarez 67, Pedro Bidegain 67, Guillermo Sullivan 67.

Partido Socialista: senador, doctor Juan B. Justo, 48; diputados: Enrique Dickmann 45, Augusto Bunge 45, Héctor González Iramain 45, Agustín S. Muzio 45, José D. Castellanos 45, Francisco Pérez Leiros 45, Fernando de Andreis 45, Raúl Carballo 45, José Luis Pena 45, Jacinto Oddone 45, Pedro Revol 45, Joaquín Coca 45, Eugenio Albani 43.

Urna 337 — Calle Directorio 2231 — Unión Cívica Radical: senador, doctor Pablo Torello, 59; diputados: Juan C. Hiriart 60, Juan F. Poggi 61, Guillermo Fornouge 61, Víctor Juan Guillot 60, Héctor Bergalli 59, Domingo Guzzo 61, Pedro Podestá 60, Tomás Zurueta 62, Diego L. Molinari 62, Aníbal E. Mohando 61, José Luis Alvarez 62, Pedro Bidegain 60, Guillermo Sullivan 62.

Partido Socialista: senador, doctor Juan B. Justo, 50; diputados: Enrique Dickmann 44, Augusto Bunge 44, Héctor González Iramain 44, Agustín S. Muzio 44, José D. Castellanos 44, Francisco Pérez Leiros 44, Fernando de Andreis 44, Raúl Carballo 44, José Luis Pena 44, Jacinto Oddone 44, Pedro Revol 44, Joaquín Coca 44, Eugenio Albani 44.

Urna 338. — Calle Camacuá 315. Unión Cívica Radical: Senador doctor Pablo Torello, 76; diputados: Juan C. Hiriart, 75; Juan F. Poggi, 75; Guillermo Fonrouge, 75; Víctor Juan Guillot, 75; Héctor Bergalli, 74; Domingo Guzzo, 75; Pedro Podestá, 75; Tomás Zurueta, 75; Diego L. Molinari, 74; Aníbal E. Mohando, 75; José Luis Alvarez, 75; Pedro Bidegain, 74; Guillermo Sullivan, 75.

Partido Socialista: Senador doctor Juan B. Justo, 49; diputados: Enrique Dickmann, 48; Augusto Bunge, 48; Héctor González Iramain, 48; Agustín S. Muzio, 48; José D. Castellanos, 48; Francisco Pérez Leirós, 48; Fernando de Andreis, 47; Raúl Carballo, 48; José Luis Pena, 48; Jacinto Oddone, 48; Pedro Revol, 48; Joaquín Coca, 48; Eugenio Albani, 48.

CHINATO GARDA
es el mejor

DE LAS PROVINCIAS Y TERRITORIOS

BUENOS AIRES

DE LA PLATA

(DE NUESTRA AGENCIA)

Señora Carolina Bianchi de Bizzozero

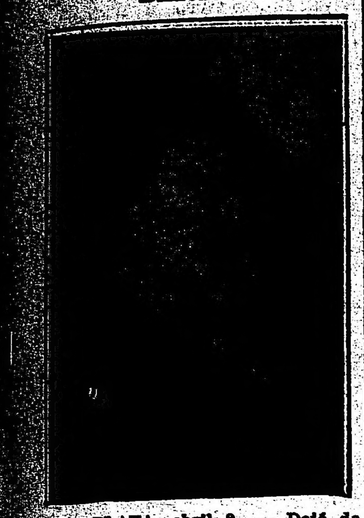

LA PLATA, abril 2. — Dejó de existir ayer en esta ciudad, tras larga enfermedad, la señora Carolina Bianchi de Bizzozero, dama extensamente vinculada en la sociedad platense y cuyo fallecimiento enluta a numerosas familias, entre otras, las de: Rey, Castrillón, Falabella, Lanteri, Bizzozero, Cravetti, Bianchi.

El sepelio tuvo lugar esta mañana, motivando una imponente demostración de dnelo.

El temporal de anoche

LA PLATA, abril 2. — El fuerte viento de anoche arrancó de cuajo algunos árboles, en esta ciudad, y en las afueras levantó techos y derrumbó paredes, pero los estragos han sido limitados, si bien hubieron de temerse muy grandes.

Desde ayer temprano, caía a ratos una fina y helada garúa, que a veces convertíase en copioso chubasco. Eolo, malhumorado, soplaba con violencia, hasta azotar a la población rachas huracanadas que luego fueron, hasta la madrugada de hoy, desatado vendaval.

De la campaña, en las proximidades de La Plata, las noticias del temporal refieren los daños causados por el fortísimo viento en plantíos y arboledas, y asimismo en viviendas viejas, galpones y gallineros. Se vinieron al suelo paredes de ladrillos y volaron chapas de zinc, pero todo ello, relativamente, en escasa medida, por fortuna.

De Azul

HAN SUFRAGADO GRAN NUMERO DE CIUDADANOS. — FALLECIMIENTO MUY SENTIDO.

AZUL, abril 2. — Realizáronse dentro del mayor orden las elecciones, reinando gran entusiasmo. Han sufragado 3769 ciudadanos, cantidad no superada hasta ahora.

Ha sido objeto de severas censuras la circunstancia de que los fiscales de las mesas eran en su gran mayoría, empleados de la administración conservadora.

—Intenso sentimiento de pesar ha causado en el vasto círculo de sus relaciones la noticia del fallecimiento del señor Evaristo Giménez, quien por sus condiciones relevantes de carácter y de bondad supo conquistar la estima y el afecto de cuantos lo conocieron y trataron, siendo por esto doblemente sentida su desaparición.

Este fallecimiento enluta, entre otras, a las familias de Giménez, Ronco, Arieu, Oviedo, etc.

De Baradero

ELECCIONES PROVINCIALES. DEPORTIVAS. — SOCIALES.

BARADERO, abril 2. — Efectuáronse dentro del mayor orden las elecciones de senadores provinciales concurriendo al acto los partidos U. Radical, conservador y socialista.

A pesar del mal tiempo, que imposibilitó el traslado de los electores de la campaña, sufragaron un total de mil diez y nueve votantes, pudiéndose asegurar desde ya el fácil triunfo del partido radical.

—El Club Sportivo Baradero anuncia para los primeros días de mayo próximo, la realización de una kermesse, con cuyo motivo se designarán en breve dos comisiones de señoritas y caballeros.

El producto de dicho festival se destinará a la construcción del amplio local con sus correspondientes tribunas que tiene proyectado este club, y que se levantará en su campo de deportes en la plaza Colón.

—Se encuentra enferma en esa capital, la señora Rosa G. de Demierre.

De Cañuelas

NUEVO HORARIO EN LAS OFICINAS MUNICIPALES. — REUNION DEL CONCEJO DELIBERANTE. —PAVIMENTACION DE CALLES. AUTORIZACION CONFERIDA A LA VICEPRESIDENCIA PARA EL TRAMITE DE NOTAS.

CAÑUELAS, abril 2. — Desde el 1o. de abril la Intendencia Municipal ha fijado el nuevo horario de oficinas desde las 12 horas hasta las 16. Al mismo tiempo publicó un manifiesto de ordenanza que establece que desde dicha fecha queda prohibido el tránsito de carros por la calle Buenos Aires, desde la estación del ferrocarril hasta la calle 25 de Mayo. Los infractores a dicha ordenanza se les aplicará la multa correspondiente.

—Se efectuó la tercera reunión mensual del C. Deliberante, ocupando la presidencia el vice primero, señor José Suárez, y encontrándose presentes los consejales señores Anelli, Jamardo, Larreta, Salaberry y Raggio.

Entre los asuntos tratados figura un proyecto de pavimentación presentado por los concejales radicales, para la calle Buenos Aires desde la estación del ferrocarril hasta Florida, y la calle Del Carmen desde Rivadavia a Lara.

Esta noticia en el pueblo ha sido bien recibida.

—Se ha autorizado al vicepresidente primero para que firme todas las notas que resuelva el Concejo Deliberante, en el caso de faltar el presidente, o rehusar hacerlo, a fin de evitar la demora en la entrega de notas a quienes correspondan.

De Carhué

LAS ELECCIONES DEL DOMINGO

CARHUE, abril 2. — En las elecciones del pasado domingo sufragaron mil noventa y ocho ciudadanos, correspondiendo al partido radical, muy probablemente ochocientos setenta votos.

De General Guido

LAS ELECCIONES

GENERAL GUIDO, abril 2. — Se considera que las elecciones del pasado domingo han constituido un nuevo triunfo para el partido Radical, que goza de grandes prestigios aquí. La campaña de propaganda se realizó bajo la dirección del señor Félix L. Pizarro.

He aquí la distribución de votantes por mesas:

Votaron en la 1a. mesa 185; en la 1a. bis, 10; en la 2a., 98; en la 2a. bis, 5; en la 3a., 62.

En Labardén, en las 3 mesas votaron 203.

De 25 de Mayo

LAS ELECCIONES DEL DOMINGO. — IMPRESIONES Y COMENTARIOS.

25 DE MAYO, abril 2. — El domingo se realizaron las elecciones de senadores por la cuarta sección, desarrollándose el acto dentro del orden más absoluto. Sufragaron 2123 ciudadanos en la planta urbana y 542 en Norberto de la Riestra, jurisdicción de este partido.

La extraordinaria concurrencia de sufragantes ha causado buen efecto entre los dirigentes de la Unión Cívica Radical, que coinciden en reconocer unánimemente que el partido ha obtenido un brillante triunfo comicial que confirma su indiscutible prestigio. Los trabajos electorales de la disidencia no influyen de ninguna manera en la apreciación de los resultados posibles de las urnas. Estas no darán ninguna sorpresa.

De Junín

LAS ELECCIONES PROVINCIALES. — VIAJEROS.

JUNIN, abril 2. — En el mayor orden, se realizaron las elecciones de senadores por esta sección electoral, habiendo sufragado 3475 electores.

Se descuenta el triunfo de los candidatos radicales, señores Francisco N. Lettiero, Jorge A. Young, Alejandro D. Suárez, Juan B. Monferrand y Mateo Muro.

—Para La Plata, el diputado doctor Arturo Poblet Videla y el señor Enrique Muraccioli.

—Para Mercedes, el doctor Antonio L. Venini.

—De La Plata el inspector de escuelas señor Pedro Amaya.

De Puan

IMPRESIONES DE LA ELECCION. — UN BANQUETE. — LAS ROMERIAS.

PUAN, abril 2. — El comentario general asigna al radicalismo local un gran triunfo en las recientes elecciones. Socialistas y conservadores votaron unidos, pero aún así, constituyen ínfima minoría.

—Partió para esa capital el senador doctor Victoriano de Ortúzar, quien fué obsequiado con un banquete en el Cine-Teatro Moreno, asistiendo al acto todo lo más representativo del partido, comerciantes, hacendados, agricultores, industriales, etc.

Ofreció la demostración el señor Emiliano Herrera y contestó el obsequiado en frases oportunas.

—Han terminado las romerías españolas que se celebraban a beneficio del hospital.

De Tandil

DEMOSTRACION AL Sr. LUIS C. LUNGHI — EL ACTO ELECCIONARIO DEL DOMINGO — HECHO VANDALICO.

TANDIL, abril 2 — Los empleados y ex empleados de la administración comunal del partido hicieron objeto de una simpática y elocuente demostración de solidaridad y aprecio al señor Luis C. Lunghi, que por seis años consecutivos desempeñó la secretaría del departamento ejecutivo municipal.

Con tal motivo se trasladaron a su domicilio y le hicieron entrega de una espléndida medalla de oro y de un artístico pergamino.

Ofreció la demostración el contador municipal don Isidoro Elizondo en breves y oportunas frases y agradeció el obsequiado en un expresivo discurso.

Asistieron también a ese acto, el ex intendente municipal don Esteban Maritorena y el actual don Miguel Antonena.

—El acto electoral del domingo desarrollóse normalmente y dentro de a mayor cultura ciudadana, desdentándose un brillante triunfo para la U. C. Radical.

—Han sido arrojadas numerosas bombas de alquitrán contra el frente del edificio del Banco Hipotecario Nacional de reciente construcción, hecho vandálico que es muy censurado por toda la población.

De Vedia

LOS COMICIOS ULTIMOS—ENTUSIASMO Y AFLUENCIA DE CORRELIGIONARIOS — CALCULOS DE PROBABLES RESULTADOS.

VEDIA, abril 2 — El acto eleccionario de ayer se desarrolló dentro del mayor orden, sufragando en las ocho mesas mil setenta y ocho ciudadanos

En el Comité de la Unión Cívica Radical reinó mucho entusiasmo y la afluencia de ciudadanos fué muy grande.

Se calcula que de los 1078 votos la Unión Cívica Radical ha obtenido 800. Los 278 restantes corresponderán a los conservadores y socialistas.

De Salto

ELECCIONES PROVINCIALES. — SUS RESULTADOS. — QUEJAS INFUNDADAS.—

SALTO, abril 2 — Se han realizado el domingo pasado las elecciones de senadores a que estaba convocada la cuarta sección electoral a la cual pertenece Salto.

El radicalismo como siempre se ha presentado a la lucha con los entusiasmos que le son corácteriscos. La lluvia caída el sábado durante todo el día no ha sido óbice para que el porsentaje de votos disminuyera, pues han votado 1.617 ciudadanos.

A la hora reglamentaria se constituyeron 13 mesas. La 8 se constituyó a las 8 y 1|2 por ausencia del presidente que por residir en el campo y debido al mal estado de los caminos llegó fuera de la hora.

La votación se inició con entusiasmo sin que decayera un solo instante y sin que por el mal estado del tiempo la gente de la campaña dejara de concurrir al acto electoral. El comité radical puso en movimiento más de veinticinco automóviles y camiones para conducir sus elementos de la campaña. Como siempre éste ha respondido en su mayoría, demostrando la rígida displina que lo mueve.

El partido conservador, cuyo jefe es candidato a senador, ha reeditado en esta oportunidad las mismas lamentaciones que le vienen sirviendo para justificar las derrotas que viene sufriendo. En su última correspondencia a "La Nación" diario cuya corresponsalía tiene, hace presente que el radicalismo ha colmado la medida de sus fraudes. Esto no es más que una simple afirmación especiosa destinada a preparar el terreno para justificar la falta de elemento. Ha realizado una campaña tenáz sin que sus trabajos hayan dado resultado. Menciona el indicado caudillo que se han hecho votar libretas.

Nada más desprovisto de fundamento. Lo prueba el hecho de que el acto electoral ha transcurrido sin ninguna protesta. Si así hubiera sido es de suponer que esta gente hubiera protestado al acto. Sus fiscales en las mesas han firmado las actas de cierre sin protestar por estas pretendidas anormalidades. Se ha dicho también que los presidentes de comicios eran empleados municipales. Basta conocer la nómina de los mismos para que este dicho sea destruído. La mesa 1a. fué presidida por D. Jorge Avalos, empleado de la casa Brena, cuyos componentes no militan en las filas radicales; la segunda por don Manuel Bringué, perteneciente al magisterio. la tercera por don Angel Carballo, secretario de una sociedad de carreros que no tiene ninguna afinidad con la política; la cuarta por don Francisco de la Fuente, empleado municipal; la quinta por don Miguel Goyenetche, empeado de la dirección de escuelas; la sexta por don José Irigoyen empleado de una sociedad de carreros; la séptima don D. Domingo Masagué, empleado de comercio; la octava por don Felipe Z. Noguera empleado de comercio; la novena por don Rafael Ruiz, secretario del Juzgado de Paz; la undecima por don Víctor Tobin, secretario del Consejo Escolar; la duodécima por don José G. Vallino, comerciante; la una bis por don Antonio Aneiros, empleado y la dos bis por don Carlos Batalla, empleado de la oficina de rentas. Como se ve de los nombrados hay uno solo que es empleado municipal. El señor Palmeiro no ha concurrido ha presidir la mesa que le correspondía sin causa justificable. En este caso se ha hecho pasible de la penalidad que marca la ley edectoral.

A las diez y ocho horas, se clausuró el acto electoral sufragando en la mesa primera 147 ciudadanos, en la 2, 132, 3, 126, 4, 126 5, 124, 6, 126, 7, 130, 8, 127, 9 116 10 140 11, 120 12, 127, 1 bis 45, 2 bis, 36, total 1617.

De estos calculo radicales 950 votos. El resto se divide entre conservadores, disidentes y socialistas.

De Chacabuco

BRILLANTE JORNADA CIVICA — TRIUNFO DEL COMITE "ALEM".

CHACABUCO, abril 2. — Una vez más el radicalismo de este viejo baluarte se ha cubierto de gloria en toda la línea con brillante victoria sobre todos los elementos dispersos.

El comité oficial "Alem" ha demostrado tener en su seno la enorme maoría del electorado sano de este partido, pues el acto del 30 de marzo marca a su favor la nota más elocuente de civismo y de entusiasmo conocido en las últimas contiendas comiciales en toda la cuarta sección. El radicalismo de Chacabuco ha dado así el ejemplo más elocuente llevando a las urnas 3148 votantes, de los cuales se calcula al comité Alem de 1800 a 2000 votos.

El prestigio bien cimentado del candidato a senador Mateo Muro como hijo de esta ciudad despertó desde los primeros instantes que se conoció su candidatura un gran entusiasmo, pues son bien conocidas sus cualidades dentro de la causa radical y su perfecta orientación política de la que nunca se desvió un sólo momento. Todos los hacendados y comerciantes del partido contribuyeron con sus medios al triunfo del señor Muro el que sin duda alguna será sorprendente, debido a sus méritos personales y partidistas.

Es de hacer constar que durante la noche del sábado y la mañana del domingo llovió bastante y si tal causa no hubiera mediado se habrían llevado a la urnas 3500 votos, siendo el padrón de cinco mil y pico, pues mucha gente de la campaña no pudo trasladarse por tal causa.

La victoria está descontada y con tal motivo los señores Muro y Tonelli han recibido muchas felicitaciones por su indiscutible triunfo y la perfecta organización del acto eleccionario.

SANTA FE

(DE NUESTRA AGENCIA)

FALLECIMIENTO DEL Sr. EMILIO RACINE — SEPELIO DE SUS RESTOS

SANTA FE, abril 2 — Ha fallecido víctima de una rápida dolencia, el señor Emilio Racine, caballero extensamente vinculado a esta sociedad y que disfrutaba de grandes simpatías por su carácter afable y caballeresco.

El sepelio de sus restos tuvo lugar ayer tarde, a las 16 horas y allí se renovaron las manifestaciones de pena con que se ha lamentado su fallecimiento. El extinto era hermano del señor Julio Racine, prestigioso miembro de la Unión Cívica Radical, hasta quien han llegado sentidas expresiones de condolencia.

FUNERAL

SANTA FE, abril 2 — Con motivo de haberse cumplido el primer aniversario de la muerte de la señora Luisa P. de Etcheves, virtuosa dama, cuya actuación en la vida dejó imborrables recuerdos entre sus innumerables relaciones, se rezaron misas en e templo del Carmen.

EL FALLECIMIENTO DEL Dr. ARTURO ANELLO — LLEGADA DE SUS RESTOS — IMPONENTE MANIFESTACION DE DUELO.

SANTA FE, abril 2 — A las 11.50 horas por el Ferrocarril Central Argentino llegaron a esta los restos del doctor Arturo Anello que falleciera en esa capital anteayer. Un público incalculable llenaba totalmente el andén de la estación, encontrándose presente el señor gobernador de la provincia doctor Enrique Mosca, ministro Coulin y Diez, jefe de policía doctor José Cervera, secretario de la jefatura señor Lassave, señores Luis Filiberti, tenientes Gómez Rivara y Félix Mieli, don Urbano Cullen, señor Oreste Neri, comisario señor Passeggi, diputado Adolfo Costa, etc.

Una vez retirado el féretro del furgón que lo conducía, fué llevado el ataúd a pulso hasta colocarlo en la carroza, emprendiendo inmediatamente la marcha hasta el domicilio del extinto, seguido de un grandioso acompañamiento. En la casa mortuoria aguardaban la llegada del féretro un público muy numeroso que se fué renovando paulatinamente, iniciándose un conmovedor desfile que duró hasta la hora de conducir sus restos al cementerio local.

La impresión causada por esta muerte se ha puesto de relieve en todos los actos decretados en homenaje al extinto para el que se tributan los más sentidos recuerdos a su memoria, intensificándose en forma realmente conmovedora el hondo pesar que ha causado su temprana desaparición.

Honores decretados—

Adhiriendo al duelo, el P. E. de la provincia dió ayer el siguiente decreto:

"Santa Fe, marzo 31 de 1924 — Habiendo fallecido en el día de hoy, en la capital federal, el señor Arturo Anello, ex diputado nacional y ex presidente de la H. Cámara de Diputados de la Provincia; y siendo un deber del gobierno honrar la memoria de sus servidores, el gobernador de la provincia, decreta:

Artículo 1.o Izese la bandera nacional a media asta en todos los edificios públicos, durante el día del sepelio, en señal de duelo por el referido deceso:

Art. 2.o Pásese nota de pésame a la familia del extinto, con transcripción del presente decreto.

Art. 3.o. Comuníquese, publíquese y dese al R. O. — Firmado: Mosca; R. F. Coulin."

Por su parte, el presidente de la Cámara de Diputados, suscribió la siguiente resolución:

"Santa Fe, marzo 31 de 1924.— Habiendo fallecido en la fecha el doctor Arturo Anello, que desempeñó el cargo de Diputado Provincial, representando al departamento La Capital y ocupó el cargo de presidente de este H. Cuerpo, el presidente de la H. Cámara de Diputados, decreta:

Artículo 1.o Durante los días 31 del corriente y 1.o de abril, permanecerá la bandera nacional a media asta en el edificio de la legislatura.

Art. 2.o Designase a los señores diputados doctor César A. Berraz, Miguel Marconetti, Adolfo Costa, Francisco Vignolo y Martín de la Peña, para que en representación de la H. Cámara, concurran a recibir los restos a la estación del Ferrocarril Central Argentino mañana 1.o, a las 11 y 50 horas, haciendo uso de la palabra el doctor César A. Berraz, en el acto del sepelio.

Art. 3.o. Por secretaría, se enviará copia del presente decreto a la familia del extinto, y se invitará al personal a concurrir a la estación. Al mismo tiempo se depositará una corona de flores naturales en la tumba del extinto.

Art. 4.o. Comuníquese, etcétera.— Firmado: Alcides S. López, presidente; Juan Andrés Fernández, secretario."

El comité Provincial de la U. C. Radical Unificada, resolvió con motivo del fallecimiento del doctor Anello.

1.o Adherirse al duelo ocasionado por el deceso.

2.o Designar una comisión, compuesta de los doctores Amadeo Ramírez, Rodolfo Freyre, Diógenes C. Antille, Ignacio J. Costa y señores Luis Filiberti y Julio Racine para que velen el cadáver y acompañen los restos hasta su última morada.

3.o Designar al doctor José A. Gervasoni para que haga uso de la palabra en el acto del sepelio.

4.o Enviar una corona de flores naturales y nota de pésame a la familia, transcribiéndose la presente resolución.

La nota a que se refiere la resolución que antecede, dice así:

"Santa Fe, marzo 31 de 1924 — Señora Polonia Risso de Anello — Distinguida señora: En nombre y representación del partido Unión Cívica Radical vengo a expresar a usted nuestra más sentida condolencia por el fallecimiento de su señor esposo, doctor Arturo Anello, quien en vida, supo captarse las más vivas simpatías de sus amigos y correligionarios, prestando relevantes servicios al partido y a la provincia.

Permítome al mismo tiempo adjuntarle copia fiel de la resolución que en la fecha ha tomado con tal motivo este comité Provincial.

En la seguridad, que ante su dolor sabrá interpretar el sentimiento que nos agobia, saludámosle con nuestra mayor consideración. — A. G. Antille, presidente; Alcides López y D. C. Antille, secretarios."

SOCIALES — DEMOSTRACIONES ENFERMOS — VIAJEROS — ENLACES.

SANTA FE, abril 2 — Un grupo de abogados de nuestro foro, y amigos de los doctores Araya, Del Sastre, Risso, Anello y Buccio han resuelto realizar en su honor un paseo campestre, por su recientes nombramientos judiciales que se efectuará en la quinta del doctor Paredes en Guadalupe.

Las numerosas amistades con que cuentan los obsequiados aseguran el éxito del paseo que ha de verse sin duda muy animado.

—Sigue delicado don Ramón Perazzo.

Mejora la señorita Carolina Espinosa Nogueras.

Lo mismo doña Enriqueta P. de Cello.

En Buenos Aires es grave el estado de don José Félix Soaje.

Mejora doña Mercedes P. de Banús.

Sigue enfermo don Cristóbal Cavassa.

Se ha notado una favorable reacción en el estado de don Salvador Espinosa, director de nuestro colega "Santa Fe".

—De Buenos Aires el señor Orsi y su esposa.

De Rosario don Lorenzo Copello y su esposa.

A Monte Nera el doctor Benjamín Ocampo las señoritas Margarita y María Ocampo, Rosa Bonet, Anita Ricardi y Emilia Féllie, acompañadas del joven Mario Aicardi.

—Después de una temporada en esta capital regresaron a Buenos Aires doña Lola R. de Marenco y la señorita de Reyna.

A Rosario donde comenzará sus estudios universitarios en la Facultad de Medicina, el joven Pedro A. Puig.

A la misma ciudad el joven Jorge Cullen Aldao que iniciará sus estudios de odontología.

—Para mediados del corriente año se ha fijado la fecha en que se realizará el enlace de la señorita Sofía Espíndola con el doctor Norberto Zapiola, cuyo compromiso se formalizará en la capital federal.

DEPORTES — FOOT-BALL — LIGA SANTAFESINA DE FOOT-BALL — EL CONSEJO AUXILIAR SESIONARA ESTA NOCHE

SANTA FE, abril 2 — Esta noche es una de las sesiones que el Consejo Auxiliar debe sostener con una importancia de trascendencia.

Fracasada la reunión anterior por falta de número, la comisión de esta noche se impone por los asuntos que en ella deben tratarse, en particular la aprobación o rechazo de fixture de encuentros oficiales de la temporada de 1924.

De acuerdo a lo establecido, la comisión deberá iniciarse a las 21.15.

GIMNASIA Y ESGRIMA JUGO EL DOMINGO PASADO CON ARGENTINOS DE QUILMES ESQ. RAFAELA.

SANTA FE, abril 2 — El primer cuadro de Gimnasia sostuvo el domingo pasado en la ciudad de Rafaela un match de carácter amistoso, con el primer plantel de Argentinos de Quilmes de aquélla.

El match fué presenciado por una crecida cantidad de expectadores. Al terminar el partido, el resultado fué el siguiente:

G. y Esgrima. 1
A. de Quilmes. 1

RESOLUCIONES DEL CLUB ATLETICO UNION POR EL FALLECIMIENTO DEL Dr. ARTURO ANELLO.

SANTA FE, abril 2 — El Club Atlético Unión adhiriéndose al duelo por el fallecimiento del doctor Anello dictó anoche la siguiente resolución:

Habiendo fallecido el doctor Arturo Anello, socio honorario de esta institución y hermano del presidente de la misma, la comisión directiva en sesión extraordinaria resuelve:

1.o Designar a todos sus miembros para que representen al club en el acto del sepelio.

2o. Invitar por intermedio de los diarios locales a los socios a acompañar los restos del extinto al cementerio municipal.

3.o Los jugadores de las distintas divisiones se presentarán con brazalete negro el primer partido que le corresponda disputar.

4.o Enviar una corona de flores naturales.

5.o Dirigir nota de pésame a la familia y al presidente del club, doctor Francisco Luis Anello.

La escuela de manualidades

Los trabajos que ella produce

SALTA, abril 2. — Bajo la dirección del señor Cristóbal Lanza Colombres, funciona en la ciudad de Salta la escuela de manualidades, que puede citarse como un modelo entre sus similares de la República. En los años que lleva de funcionamiento, ha ido acreditándose con primorosos trabajos presentados en diversas exposiciones, entre ellas la Internacional de Muestras, realizada en La Plata, donde pudo admirarse la delicada confección de los diversos tejidos y objetos de arte decorativo, que revelaban a la vez una dirección acertada y por todos conceptos eficiente, como igualmente en la Exposición Interprovincial realizada el mes de noviembre del año ppdo., en esta ciudad, la cual, con acertado criterio, se acordó a dicho establecimiento dos primeros y dos segundos premios, dos diplomas y gran diploma de honor, por los diversos trabajos expuestos, los que fueron motivo de la justa admiración de los concurrentes.

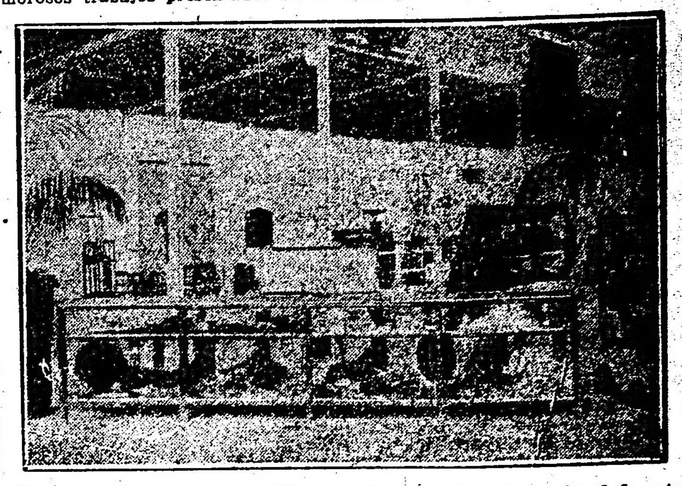

Vista de trabajos expuestos últimamente por la Escuela nacional de artes y oficios

La enseñanza en esa escuela se especializa en tejidos criollos con lana de vicuña, guanaco, chinchilla, oveja, etc.; en seda, hilo, etc., como igualmente en arte decorativo, habiendo llamado la atención un almohadón en pintura, efecto de luz, que puede considerarse como una verdadera obra de arte.

NATACION — CLUB DE REGATAS SANTA FE — HOMENAJE AL MALOGRADO PROFESOR DE NATACION DON CONSTANTE PIZZIGRILLI.

SANTA FE, abril 2 — La comisión directiva comunica á los señores asociados de esta institución que con motivo del primer aniversario de la muerte del que fuera nuestro profesor de natación don Constante Pizzigrilli, se ha resuelto colocar en su tumba una corona de flores, hoy a las 15 1|2 en el cementerio municipal.

PUERTO

SANTA FE, abril 2 — Hoy saldrá el vapor sueco "San Francisco", cargado con cereales. Salió el vapor noruego Haimont", cargado con cereales. Con destino a Génova salió la barca italiana "Estrella", cargada con rollizos.

—En las últimas 24 horas nuestro río bajó 3 centímetros, siendo ayer su altura de 4.36 metros.

ROSARIO

(De nuestra agencia)

EL FALLECIMIENTO DEL Dr. ARTURO ANELLO — LA NOTICIA PRODUCE PROFUNDA CONSTERNACION.

ROSARIO, abril 2 — Ha producido profunda conternación en los círculos sociales de esta ciudad y la de Santa Fe, la noticia del inesperado fallecimiento del doctor Arturo Anello, distinguido miembro del foro santafecino, donde logró destacarse por sus raras dotes de inteligencal y sus bellas prendas personales.

Militante del radicalismo desde el momento mismo en que obtuvo su libreta cívica, tuvo en las filas actuación destacada, bregando tesoneramente por el triunfo de sus ideales cívicos donde quiera era llamado por las exigencias de su partido.

Así fué cómo, a pesar de su juventud y dadas las simpatías que supo inspirar entre sus correligionarios, se le designó diputado provincial, ejerciendo durante su mandato la presidencia de la Cámara de Diputados, en cuyo alto cargo puso una vez más de manifiesto sus excepcionales condiciones; posteriormente fué elegido diputado nacional, revelándose allí también como hombre de estudio y de trabajo.

El radicalismo se prepara a hacerle un grandioso homenaje público, del que participarán as mesas directivas de los comités departamentales y la junta de gobierno.

CENTRO MARITIMO — IMPORTANTE PROYECTO DE REFORMA

ROSARIO, abril 2 — El secretario del Centro Marítimo, señor Rafi Roselli, ha presentado un proyecto de reformas fundamentales a los estatutos sociales, cuyo estudio se ha abocado la comisión directiva para inmediatamente convocar a una asamblea con objeto de que sea sancionado.

Se trata de un trabajo serio y meditado, de importancia indiscutible para la mencionada.

EL CINCUENTENARIO DEL COLEGIO NACIONAL Núm. 1

ROSARIO, abril 2 — La comisión especial designada con objeto de organizar los festejos en homenaje al cincuentenario del colegio nacional número 1, que preside el doctor Calixto Lassaga, continúa activamente los trabajos, a fin de que los actos a realizarse adquieran toda la importancia que se desea por los iniciadores.

La comisión organizadora ha incorporado a su seno a los directores de los diarios locales y otras personas conocidas, deseando dar la mayor amplitud a la misma.

LA FUTURA EXPOSICION INTERPROVINCIAL

ROSARIO, abril 2 — Ha partido para la provincia de Tucumán un delegado de la Sociedad Rural de Rosario, con objeto de invitar al gobierno y los industriales de dicha provincia al torneo interprovincial que se realizará en esta ciudad en 1925, en celebración del segundo centenario de la fundación del Rosario.

LA SELECCION DE SEMILLAS — JIRA DE UN AGRONOMO

ROSARIO, abril 2 — El agrónomo regional, señor Franck A. Devoto iniciará una jira por las regiones agrícolas de su jurisdicción con objeto de hacer conocer a los colonos la forma en que debe realizarse la selección mecánica de las semillas de los productos agrícolas.

El furgón en que viene la maquinaria remitida por el ministerio de agricultura de la nación, llegó ya a esta ciudad.

LA RECAUDACION COMUNAL — PUBLICIDAD DE LOS BALANCES

ROSARIO, abril 2 — Con respecto al cumplimiento de la ordenanza de publicar mensualmente los balances municipales, la intendencia hace las siguientes aclaraciones:

Hasta el mes de noviembre del año pasado, ella cumplió en ese respecto pues no sólo publicó los de octubre y dicho mes que correspondían a la gestión actual sino que también lo hizo con lo de agosto y septiembre que el antecesor olvidara.

Por lo que respecta al del mes de diciembre ppdo., no ha podido publicarse, sino después de vencido el ejercicio administrativo, es decir después del 28 de febrero último, por disponerlo así la ley orgánica.

La publicación de este último balance ha sido hecha por falta de fondo en la partida respectiva del presupuesto que está ya agotada, demostrándose ya a la vez la influencia, de la misma y cuyo esfuerzo será solicitado al Concejo Deliberante para poder llenar el requisito a que se hace mención.

ASOCIACION FERROVIARIA NACIONAL

ROSARIO, abril 2 — Celebró esta sección la asamblea general ordinaria que indica su estatuto social para la renovación de sus autoridades.

Abierto el acto con las formalidades de práctica dió lectura al acto anterior y memoria y después de debatidos asuntos varios que terminaron con la mayor cordialidad, se pasó de inmediato al cuarto intermedio, dando principio la comisión escrutadora a sus tarea, resultando electa la nueva C. D. con los señores siguientes:

Presidente, señor José de la Torre; vicepresidente, Silvestres B. Tortella; secretario, Manuel Bernard; prosecretario, Ricardo Puccio; tesorero, Gregorio B. Leguizamón; protesorero, Baldomero Sánchez; vocales Ramón Pérez Rafael León, Urbano Alvarez, Calixto Díaz; suplente Emeterio Moya, Aurelio Agudez, José G. Lingas, Enrique Macallini y F. Manuel Prado.

CENTRO SANTIAGUEÑO

ROSARIO, abril 2 — Celebró sesión la comisión directiva de esta asociación, bajo la presidencia del doctor Teófilo A. Rojas.

Entre otras cosas, se resolvió convocar a los socios del Centro a una asamblea general para el día domingo 6 de abril próximo con objeto de tratar el proyecto de adquisición del local propio y el pedido de personería jurídica que se harán ante el gobierno de la provincia.

Asimismo fueron aceptados como socios de la institución los señores José M. Compte, José Gómez, Segundo A. Díaz, José S. Palavecino, Justo P. Fernández, Feliz B. Ibáñez y don Carlos Suriguez y Acha, este último en carácter de solo protector.

DEPARTAMENTO NACIONAL DE HIGIENE — TURNO DE SANIDAD — ENTRADAS SANITARIAS — TRABAJOS DE HIGIENE Y DEFENSA—

ROSARIO, abril 2. — Desde hoy hasta el 15 del corriente, el doctor Juan Quijano atenderá los servicios portuarios y las oficinas de la Sanidad Marítima; y el doctor Rueda atenderá en su domicilio a los empleados nacionales enfermos.

—Durante el día de ayer las au-

Municipalidad de Mar Chiquita

AVISO

Por disposición del Señor Comisionado Municipal, Dr. Juan Francisco Ponce de León, se hace saber a los deudos de Juan B. Narreneche, E. G. M. G. Mac Miching, Pedro Sarrasilh, Camila Spini, A. B. de Márquez, E. P. de López de Calle y Emilia Spini, que, no habiendo sido renovadas hasta la fecha las respectivas sepulturas que ocupan en el cementerio local, se les emplaza para que procedan a efectuar su renovación dentro del término de noventa días, vencido el cual, si no se hubiere realizado, se dispondrá su traslado al osario general. — Coronel Vidal, marzo de 1924. — Juan Vignoli, secretario.

19|493 v. Junio 28.

Gobierno de la provincia de Salta

OBRA DE PAVIMENTACION DE LA CAPITAL

LICITACION PUBLICA

Llámase a licitación pública por el término de treinta días a contar desde la fecha, para la ejecución de las obras de pavimentación con concreto asfáltico de cincuenta y una cuadras de la ciudad de Salta.

Las propuestas deberán presentarse al Jefe del Departamento de Obras Públicas, en las condiciones establecidas en el pliego respectivo, bajo sobre cerrado y lacrado, hasta el día Lunes 21 de Abril de 1924, a las diez y seis horas treinta minutos, en que se procederá a su apertura en la secretaría de la gobernación, ante los miembros de la comisión de pavimentación, escribano de gobierno, jefe del Departamento de Obras Públicas, e interesados y demás personas que quieran presenciar el acto.

Por los pliegos de condiciones y especificaciones y demás datos, los interesados deberán recurrir al Departamento de Obras Públicas de la provincia de Salta (Casa de Gobierno), de horas 8 a 12. — H. A. Bavio, jefe del Departamento de Obras Públicas.

19|475 v. abril 23.

GRATIS
CATALOGO
2500 CASAS en VENTA
Cía. Nacional de Tierras
LAVALLE 1173

USE FLUIDO MANCHESTER
ANTISARNICO y DESINFECTANTE
CURA LAS HERIDAS MATA LOS GUSANOS

...idades de la Sanidad Marítima otorgaron entradas sanitarias a los siguientes vapores:

Griego "Amma" procedente de Santos; ingleses "Avonmende" y "Medebuan" procedente de Río de Janeiro; sueco, "Sudramunda", procedente de Santos.

—Se ha dispuesto que la cuadrilla durante esta semana practique trabajos de desinfección y derrastización en los embarcaderos Dreyfus y depósitos 26, 23, 27, 28, 29 y 30.

PREFECTURA MARITIMA — FICHAS DE EMPLEADOS

ROSARIO, abril 2 — Conforme a lo ordenado se elevó ayer a la prefectura general la ficha de parte del personal que registra en esta dependencia.

Debido a que algunos empleados no tienen la documentación correspondiente, se ha acogido a la prórroga que el gobierno fijó recientemente.

NOTICIAS MUNICIPALES — PAGOS AL PERSONAL

ROSARIO, abril 2 — Desde ayer se ha empezado a pagar el mes de marzo, vencido al personal de la administración comunal.

Para ello se ha dispuesto la suma de 182.000 pesos que existían anteayer en caja.

La operación continuará hoy y días subsiguientes hasta dejarla terminada.

CANCELACION DE UNA LETRA

ROSARIO, abril 2. — La intendencia municipal tiene el propósito de cancelar definitivamente la letra que posee el prestamista señor Dellepiane y que importa la suma de 120.000 pesos.

Ella vence el 28 del corriente, y ya se han dado las órdenes del caso para que el vencimiento se la retire íntegramente.

La comuna según nos informa, dispondrá para esa fecha de la antedicha cantidad.

PARTUARIAS — CENSO DE EMPLEADOS NACIONALES — RECAUDACION — ALTURA DEL RIO—

ROSARIO, abril 2. — De conformidad con el decreto del Gobierno de la Nación la inspección nacional del puerto elevó a la superioridad, las fichas personales que corresponde al censo de empleados públicos.

—Durante el día de ayer la sociedad concesionaria del puerto recaudó la suma de pesos 4.995 oro sellado y 600 moneda nacional.

—4.95 sobre el cero del puerto.

NOTAS SOCIALES

ROSARIO, abril 2 — Con motivo de celebrarse en breve su enlace los amigos del señor Andrés C. Costa han resuelto ofrecerle un banquete.

La demostración será motivo de que se ponga de manifiesto la mucha simpatía que rodean al contrayente, a quien se distingue por sus excelentes condiciones que le caracterizan.

...ha consagrado el enlace de la señorita Rosa Gauna con el señor Alejandro Aristu.

La boda se realizará a fines del año entrante.

—Ha sido formalizado el compromiso matrimonial de la señorita Ramona Julia Recabarren con el señor Teodoro F. López Cristini; la boda se efectuará en los últimos meses del próximo año.

—Se ha concertado el enlace de la señorita Alcira A. Biccoca con el señor Dominato hijo.

—Se ha formalizado el compromiso de la señorita Rosa Fortuni con el señor José Iñarra (hijo).

La boda se realizará el 15 del mes de abril próximo.

LA ESTACION DEL FERROCARRIL CENTRAL ARGENTINO—

ROSARIO, abril 2. — Los diarios de ésta llaman la atención sobre el silencio sugerente en que han caído tanto la dirección del ferrocarril Central Argentino como la de la inspección nacional, respecto a la proyectada gran estación central que debía levantarse frente al boulevard Oroño.

Mr. LAURENT MEUS

ROSARIO, abril 2. — Procedente de esa capital, donde se encuentra desde hace varios días, es esperado por momentos Mr. Laurent Meus, presidente del directorio en Bruselas de la Empresa de Tranvías Eléctricos del Rosario.

El señor Meus ha llegado al país en el vapor "Andes" en los últimos días del pasado mes, siendo portador de un vasto plan de mejoras en los servicios de la importante empresa que preside. A objeto de acompañarlo ha partido para ésa el gerente de la compañía señor Berger.

LOS NUEVOS MATADEROS

ROSARIO, abril 2. — El intendente municipal, doctor Emilio Carderelli, contestando una minuta que le ha sido pasada por el Concejo Deliberante, manifiesta que la razón fundamental por la cual no se ha llamado a licitación para la construcción de los nuevos mataderos municipales, radica en que para obra de tal magnitud no es posible dictar resoluciones definitivas sin un previo y detenido estudio de todas las circunstancias que la favorezcan, a cuyo mejor fin ya el Departamento Ejecutivo a solicitado del autor del proyecto explicaciones que eran indispensables para la mejor realización del mismo.

En consecuencia, agrega, recien dentro de noventa días, poco más o menos será posible hacer la licitación, munida la intendencia de todos los datos que permitan llevar un contralor amplio y eficaz.

CORDOBA

(De nuestra Agencia)

FALLECIMIENTO. — CONSTRUCCION DE UN RAMAL. — ATLETISMO.

SAMPACHO, abril 2. — El 29 de marzo falleció en Río Cuarto, adonde había sido llevado buscándole alivio a sus dolencias por un grupo de amigos, después de sufrir las alternativas de una rápida enfermedad, el antiguo y estimado vecino de ésta, señor Benjamín Cabral.

El señor Cabral, actuaba en las filas radicales desde antes del 90, habiendo sido uno de los más entusiastas propulsores de su partido en ésta, del cual era actualmente secretario general.

Ocupó diversos cargos en la administración pública, entre otros, los de jefe del Registro Civil, juez de paz y secretario últimamente del Concejo Deliberante local. Su desaparición ha sido hondamente sentida por el extenso círculo de sus relaciones y por sus amigos que forman legión. Caracterizados vecinos de ésta han asistido a sus exhumación, habiendo constituído el acto, según noticias de Río Cuarto, todo un acontecimiento.

Entre otros oradores, pronunció una sentida oración fúnebre, el diputado nacional señor Julián Maidana.

—Hállase enferma de algún cuidado, la señorita Lola López.

—Mejora el estado de salud del joven Augusto Moreno.

—Algo mejor de su grave enfermedad, don Calixto Peruchini.

—Los cambios últimos de temperatura han traído como consecuencia la propagación de la gripe, de cuya epidemia hay ya varios enfermos.

—Ha debutado en ésta, con extraordinario éxito, el circo de los hermanos Fernández, el cual ha puesto en escena un número selecto de las mejores obras del teatro nacional.

—Se asegura que la empresa del Ferrocarril Pacífico tiene ya resuelta la construcción del ramal que saliendo de Rawson, pasa por Arribeños y conecta en ésta con la línea que va a la vecina localidad de Achiras y que de ahí se prolongará hasta Ronca y de esto punto hasta San Juan.

Esta grata noticia ha producido gran alegría en ésta, por el desarrollo e importancia que adquirirá este pueblo.

Los talleres y estación del Pacífico, distante pocas cuadras de aquí, serán próximamente reabiertos.

—En asamblea extraordinaria eligióse anoche la comisión directiva de esta importante institución local, habiendo sido proclamados por gran mayoría y en medio de aplausos, los siguientes señores para integrarla: presidente, Juan Luis Oviedo; vicepresidente, José Antonio Acha; secretario, Carlos S. Pedernera; prosecretario, Antonio H. Lucero; tesorero, Manuel Rodríguez; vocales: señores Atilio Pasolli, Ramón Ludueña, Serafín M. Placci, Galindo Stecco, Agustín Briones y Luis Trentini; suplentes, Santiago O. Moreno y Pablo Lhez; comisión revisadora de cuentas, señora Moisés Cabrera y Pedro S. Viñas.

La comisión saliente que ha presidido hasta la fecha el señor Antonio H. Lucero, mereció grandes votos de aplauso por el eficaz desempeño de su cometido.

TUCUMAN

JIRA POLITICA.—FALLECIMIENTO.

TUCUMAN, abril 2. — Una delegación compuesta por los señores Eulogio Tores y Waldino Colombres, candidatos a senadores; doctor Roquel Raúl Aragón, candidato a diputado; señor David Aragón y el secretario del Comité de la Capital, señor Pedro Manzoni, realizaron ayer una jira política en el departamento de Cruz Alta.

—Falleció el ingeniero Arnaldo Mantegazza.

EDIFICIO PEDIDO—

El pueblo espera que el Directorio del Banco de la Nación ordene la construcción del edificio que dicha institución levantará en ésta, para cuyo objeto hace tiempo tiene adquirido el terreno situado en la plaza principal de este pueblo.

EL PUERTO—

También se espera qeu el Ministerio respectivo ordene la construcción del puerto. Hace más de dos años se hicieron las mediciones respectivas, siendo ya rectificadas varias veces. Las obras no se empezaron hasta la fecha.

VENTA DE GANADO—

Hay interés por ganado vacuno; se efectuaron algunas ventas de novillos de 2, 3 y 4 años a 30, 3 5y 40 pesos. Bueyes, a 50 y 60; vacas gordas, a 30, 35 y 40 pesos.

VIAJERO—

Se ausentó a la capital de Corrientes el doctor Alberto da Silva, candidato a diputado provincial por el Partido Radical y catedrático de la Facultad de Veterinaria de esa ciudad.

LLUVIA—

Desde ayer llueve con abundancia.

Francisco Moisano

COMISIONES Y REPRESENTACIONES

COMPRA VENTA DE PROPIEDADES

Escritorio:
SAN MARTIN 2379
Unión Teléf. 592
MAR DEL PLATA

Dr. Fernandez Castro

ANTEOJOS. OPERACIONES
Oculista del Hospital Italiano.
Odb. Bajo Santa Lucía. — Jefe del servicio en el Hospital Fernandez.
DEFENSA 681 — Consultas: de 14 a 16

Sanatorio Psiquiátrico Nacional

Para enfermedades mentales, nerviosas y toxicómanos
El más nuevo de todos los de su género
Tratamiento racional por los más probados métodos terapéuticos y psicoanalíticos
Instalaciones y aparatos de la más moderna invención científica e higiénica, en amplios chalets, umbrosos, con parques y jardines
Devolver un cuerdo a la sociedad y a su familia, es deber de ciencia y de patriotismo
Director:
Dr. JUAN RAMON BELTRAN
Médicos consultores de nombradía
ECHEVERRIA 1606, sobre el andén de la estación Belgrano (F.C.C.A.)
U. T. 0423 (Belgrano)

"La Epoca en Mar del Plata"

La Agencia de LA EPOCA en Mar del Plata, ha quedado instalada provisoriamente en la calle San Martín 2379, donde se reciben suscripciones y avisos.

Durante la temporada mantendrá el servicio completo de información mundial, colocando telegramas en los pizarrones de la Rambla y del Club Pueyrredón.

CRONICA SOCIAL

El ex presidente uruguayo, doctor Baltasar Brum y el doctor Asdrúbal Delgado, que son nuestros huéspedes, visitarán hoy a la señora Sara Bonorino de Irigoyen.

* * *

Hoy se embarcarán para Europa, a bordo del "Lutetia" el ministro de Francia, señor Roger Clausse y su señora Susana Salverte.

* * *

En la capilla de San Roque se celebrarán misas mañana a las 10, por el alma de doña Dolores Marcó del Pont, cuyo fallecimiento acaecido recientemente fué muy lamentado.

* * *

Realizóse anoche en el Plaza Hotel la comida que ofrecían el ministro de Relaciones Exteriores, doctor Angel Gallardo y su señora Dalmira Cantilo en obsequio del ministro argentino en Francia, señor Federico Alvarez de Toledo y su señora Dolia Gowland, que se ausentan hoy para Europa a bordo del "Lutetia".

Eran comensales, además del obsequiado, las siguientes personas:

Gobernador de la provincia de Buenos Aires, señor Cantilo; ministros de Justicia e Instrucción Pública y de Marina, contraalmirante Tomás Zurueta, Julio Moreno, Teófilo Lacroze, Angel Estrada, Ricardo C. Aldao, Antonio Agudo Avila, general Carlos J. Martínez, Enrique Rodríguez Larreta, Ricardo Victorica, Narciso Agüero, Andrés Ferreyra (hijo), José Etcheverry, Carlos Gowland, Luis J. Rocca, José Manuel Llobet, Pedro T. Pagés, Juan Carlos Cruz, Eduardo Naón, Angel Velaz, Ernesto Ramondec, Gaspar Cornille, Mariano Villar Sáenz Peña, Rafael Herrera Vegas, Salvador M. Viale, Ismael Gallndez, Eduardo Dimet, coronel Carlos Spika, Juan Francisco Arechavala, José Lignieres, Samuel Ayarragaray, Juan B. Bascary, Mariano Gradín, Ernesto Maupas, Adolfo G. Luro, Virginio Maffei, Ricardo Aldao, Alejandro Menéndez Behety, José Saravia, Alberto Castex, Raúl C. Etcheverry, José María Micheo, José Gómez Ortúzar, Adolfo Labougle (hijo), Carlos Voigt, Eduardo Racedo, M. Pagassano, Isidoro A. Rodríguez, Luis F. Magaldi, José Alberto Licher, Alberto Gowland, Pablo Dedyn, Alejandro Gowland, Vicente Lezama, Francisco Emparanza, Delio Demaría Massey, Romeo Colombo, J. Isaac Arriola, Rodolfo Peracca, José Etcheverry, Martín Scarano. Julio César Gancedo, Cornelio J. Viera, Américo L. Magalhaes, José Tomás Sojo, Juan Carlos Cruz, E. Pérez Quesada, José A. Leiva, Raúl Torrent, Leonardo Carman (hijo), Juan Mackintosh, Ricardo Jurado, Jorge Martínez, F. Delor, Carlos Dupont, Ramón Cabezas, E. Mollard, León Fourvell Rigolleau, Carlos Posadas, Emilio Saint, Luis Mattaldi, David Costaguta, Santiago Gutiérrez, José Joaquín Ibáñez, Agustín Mellán, Francisco B. Maissa, A. Chovet, Horacio Calderón, Carlos Medina Massey, Manuel Gómez, Ismael del Sel, Miguel Barbará, José Barrau, Juan Carlos Demaría, Juan P. Mignaquy, Jacinto Fernández, J. Pruden, Guido Colombo, Gastón Descombes, Luis Crandval, Juan Manuel Arechavala, Santiago Velaz, Cayetano Suescun, Leandro Balerdi, Adolfo F. Tellechea, Paul Becquerel, J. P. Passicot, Francisco Lizaso; Jorge González, José A. Dodero, Fernando Sanjurjo, Pedro A. Bercetche, Pedro Etcheto, Gastón Fourvell Rigolleau; Héctor Castañeda y Luis Delfino.

* * *

Motivará una ceremonia nupcial muy interesante el enlace de la señorita Julia Elena Schoo Lastra con el señor Rafael López Agrelo que será consagrado hoy en casa de la novia actuando de padrinos la señora Cristina Lastra de López y el señor Dionisio Schoo, padres de los contrayentes.

En el acto civil realizado ayer fueron testigos par parte de la novia, los señores Carlos y Enrique Schóo Lastra, y por el novio, el ministro de Portugal, doctor Alberto D'Oliveira y señor Antonio López Agrelo.

* * *

El señor Carlos Cliva y su señora ofrecieron anoche una comida de despedida en obsequio del señor Roberto Bonomi, quien se ausentará a Europa.

* * *

El enlace de la señorita María Carmen Bouchez con el señor Antonio Federico Sprinzi fué consagrado en Mar del Plata, actúando de padrinos la señora Rosario González de Bouchez y el señor Antonio Alvarez.

En el matrimonio civil fueron testigos, por la novia, los señores Julio César Gazcón y Pedro E. Bouchez, y por el novio, los ingenieros Federico Beltrami y Andrés Alvarez.

* * *

Se realizará mañana jueves a las 14, en la residencia de la familia de la novia, el enlace de la señorita Amelia Bratosevich, con el señor Daniel Cetkovich, cuyo acto se llevará a cabo en absoluta intimidad, dado el luto reciente que guarda el novio.

Serán testigos en el acto civil el señor Gabriel Bakmas y el señor Nicolás Bratosevich.

La nueva pareja ha sido muy felicitada, poniéndose de manifiesto las numerosas simpatías con que cuentan entre sus vastas relaciones.

El domingo próximo los desposados se ausentarán con destino a Barranqueras (Chaco) en donde han fijado su residencia.

* * *

En memoria de la señorita Mercedes Pérez, se oficiarán misas el viernes próximo, a las 11, en la iglesia de San Ignacio.

* * *

Pasado mañana regresarán de Chile la señora Magdalena Bengolea de Sánchez Elía, su hija María Marta y la señorita María Luisa Güemes, quienes fueron a esperar al doctor Angel Sánchez Elía, que regresa de Estados Unidos.

* * *

En su residencia del Tigre, la señora Lilia Peró de Zavalía ofreció ayer una reunión a un núcleo de relaciones con motivo de festejar una fecha íntima.

* * *

Se ha concertado el enlace de la señorita Joaquina J. Oliver con el doctor Mario Bortagaray.

* * *

En el salón comedor del Hotel Londres se efectuará el próximo sábado la comida que un núcleo de médicos del Hospital Juan A. Fernández ofrecen al doctor Alberto Chuero con motivo de su viaje a Europa.

El doctor Ignacio Imaz ofrecerá la cariñosa demostración.

* * *

Un núcleo de amigos del doctor Eduardo J. Unanué, le ofreció una comida en el restaurant Conte, con motivo de su viaje a Europa.

Ofreció la cariñosa demostración, con frases muy oportunas, el señor José Gómez Ortuzar, haciendo también uso de la palabra, los señores Hebequer y D'Angelo y contestando el obsequiado que ofreció a bordo del "Lutetia", antes de la partida, una copa de champaña a los amigos que fueron a despedirlo.

Fueron comensales los señores:

José Gómez Ortuzar, Francisco Grande Novoa, Lorenzo Forte, Juan Necol, Juan Carlos González, doctor Atilio Perrellano, Carlos Caraffi, doctor Oscar Delpiano, Pedro Grande Novoa, Enrique D'Angelo, Pedro L. Ganduglia, Juan Juvencio Altuna, Almícar Milani, Raúl Bousom, doctor Guillermo Grande Novoa, Fascio Hebequer, Enrique Torres Agüero, Alberto de la Cuesta, Roberto Grande Novoa, Belisario Posse, Afredo Unanué, Gastón Necol, etc.

* * *

En la sala de distinguidos del hospital Durand, fué internado esta mañana el comisario del Concejo Deliberante, señor Rafael Cucci, que tendrá que someterse a una doble operación quirúrgica, confiada a las expertas manos del distinguido facultativo doctor Chutro.

Esperamos que dentro de muy breve tiempo el señor Cucci se incorpore a su puesto de labor, donde tanta simpatía ha conquistado.

* * *

El próximo sábado será consagrada en casa de la novia el enlace de la señorita Angélica Costa con el señor Julio Reyes.

Actuarán como padrinos la señora Julia Fernández Alvarez de Reyes y el señor Daniel E. Costa.

Del matrimonio civil, que se realizará el mismo día serán testigos los señores Ignacio E. Mertens y Claudio Reyes.

La nueva pareja se ausentará para el Iguazú.

* * *

En la capilla de N. Señora de las Victorias será bendecida el 30 del corriente la boda de la señorita Susana Nocetti con el señor Roberto Rucho Peuser.

* * *

Se anunca el compromiso matrimonial de la señorita Alejandrina Silveyra con el señor Héctor Thwoaites.

* * *

Se ha concertado el enlace de la señorita Lily M. Sotham con el señor Ricardo Knox Nadley.

* * *

Motivará una interesante ceremonia nupcial la boda de la señorita Dolores Elortondo con el señor Nicolás de Achával que será consagrada a mediados del próximo mes de mayo.

* * *

La boda de la señorita María Teresa Marcón con el señor Benito Tisconia será bendecida en el próximo mes de mayo.

* * *

Con motivo del próximo viaje a Europa del doctor Isidoro Iriarte, un núcleo de amigos le ofrecerá una comida el viernes próximo.

* * *

Se ha formalizado el compromiso matrimonial de la señorita María Esther Underword Bidart con don Carlos María Fortunato.

* * *

En la mayor intimidad será bendecido el 30 del corriente, en casa de la novia el enlace de la señorita J. Herminia Diez con el doctor Luis Torres Amaral.

* * *

El R. P. Olivari consagró en casa de la novia la unión matrimonial de la señorita Inés de Bassi con el señor Mauricio Aguirre, actuando de padrinos la señora Amalia Suárez de Aguirre y el señor David de Bassi.

Fueron testigos del matrimonio civil los señores Carlos Enrique Frigerio y Adolfo de Bassi por parte de la novia, Eduardo Otegui y Abel S. Aguirre por el novio.

* * *

El número 423 resultó premiado en el sorteo de la rifa organizada a beneficio de la Biblioteca del Taller Parroquial del Tigre.

* * *

El señor Renzo Sarvado, encargado de negocios del Japón, ofrecerá un "souper danzant" en el Plaza Hotel, el 15 del corriente, con motivo de su próxima partida.

Han sido invitadas las autoridades del Estado, miembros del cuerpo diplomático y amistades personales.

* * *

Ha sido recibida con verdadera complacencia en los círculos de su actuación, la noticia del compromiso matrimonial de la señorita Carmen de Bary Brinkmann con el señor Miguel Padilla.

Los novios, que cuentan con verdaderas simpatías entre sus numerosas amistades, son muy felicitados.

* * *

Las numerosas amistades de la señora Magdalena Castillo de Justo pasaron ayer a saludarla, con motivo de su próxima partida para Europa.

* * *

Ha sido formalizado el compromiso matrimonial de la señorita Magdalena Mendouca con el señor Ricardo Santana.

* * *

En la ciudad de San Nicolás será consagrada mañana en casa de la novia la boda de la señorita María Miranda con el teniente Salvador Blanco, siendo padrinos la señora Elena M. de Blanco madre del novio, y el señor Florencio Miranda, padre de la contrayente.

En el acto civil actuarán como testigos, por parte de la novia, los señores Juan Mosto y José Glaría,, y por el novio el teniente Eduardo Rivas y señor Florencio Masramén.

La nueva pareja fijará su residencia en la ciudad de Bahía Blanca.

* * *

A bordo del "Lutetia" se ausentarán hoy para Europa y puertos intermedios. entre otros los siguientes pasajeros:

Señora Antonia Ayarragaray de Maturana, Heriberto Kenny y señora, Eduardo J. Unanue, señorita Delia M. Zamboni, Eduardo Dimet y familia, Ricardo de Lafuente Machain y familia, Ernesto Lemoine, Arturo Peralta Martínez, Octaviano Machado y familia, Marcelino R. Calderón, Martín Alzaga Unzué.

—De San Isidro, Cecilio López Buchardo, su esposa Julia Cautere y sus hijos, María Luisa Cautere y María Florencia Molinas, Gordon Davis y su esposa Delia López Buchardo.

—De Villa Elisa, Carlos Ayarza, su esposa Magdalena Ramos Mexía y sus hijos.

—De Córdoba, Pascual Caeiro.

—Del Tigre, Félix Egusquiza y familia, José María Lozano Moujan y su esposa Susana Egusquiza.

—De Martínez, Ernesto Etcheto y su esposa Angélica Sarmiento.

—De Villa Elisa, Juan Alejandro Drysdale, su esposa Edith Bell y su hija.

—De Ezeiza, el señor Timoteo R. Otamendi.

* * *

Han partido:

Para Coronel Vidal, el señor Ismael Areco y familia.

—Para Villa María, el señor Federico Gahan.

—Para Misiones, el señor Miguel Angel Martínez.

LA MODA

El verdadero traje "tailleur" es de corte muy masculino, y por "tailleur" se entiende estilo de traje que nos vino de Inglaterra, hace ya algunos años. Hasta hace poco, los modistos parisienses le habían dado un "cachet" femenino. Pero henos aquí que el "tailleur" vuelve a su corte primitivo. Tal el modelo que nos ofrece "Jérome" y que reproduce el grabado. Es de covercoat beige, foulard de seda alrededor del cuello. El traje sastre continúa siendo el preferido para los paseos de mañana, por ser el más práctico.

El otro modelo que reproducimos — creación Savary — es de tres piezas en crépe Georgette color "beige", cuya casaca termina en una pieza plegada y la punta superior lleva un bordado en tono verde.

Universitarias

EXAMENES EN LA FACULTAD DE CIENCIAS ECONOMICAS

A las 18 horas de hoy se reunirán en esta Facultad las comisiones examinadoras de Fuentes de Riqueza Nacional y de Sociedades Anónimas y Seguros.

INAUGURACION DE CURSOS

Hoy inaugurará sus cursos los siguientes profesores:

De 7.45 a 8.30: Economía Política (primera parte), a cargo del doctor Mauricio Nirenstein; de 8.40 a 9.25: Matemática Financiera (segunda parte), a cargo del señor José González Galé; de 18.15 a 19: Legislación Comercial (primera parte), a cargo del doctor Antonio J. Maresca; Política Comercial y Régimen Aduanero Comparado, a cargo del doctor Vicente Fidel López; Transportes y tarifas, a cargo del ingeniero Carlos M. Ramallo; de 19.05 a 19.50: Legislación Civil, a cargo del doctor Gonzalo Sáenz (hijo); Legislación Civil, a cargo del doctor Augusto Marcó del Pont; Legislación Consular, a cargo del doctor Eduardo Sarmeinto Lasplur; Régimen Económico y Administrativo de la Constitución, a cargo del doctor Mariano de Vedia y Mitre.

CURSOS DE LA FACULTAD DE FILOSOFIA Y LETRAS

El profesor de literatura de Europa Septentrional, doctor Manfredo Nirenstein, inaugurará sus cursos esta tarde a las 18.30 horas.

Por su parte, el doctor Alfredo Granceschi comenzará a dictar su cátedra de Lógica a las 17.30.

—La señorita Mercedes Dantas Lacombe dará a la misma hora su lección oral sobre el tema "El amor en el teatro de Lope de Vega", para optar al título de doctora en Filosofía y Letras.

FACULTAD DE DERECHO Y CIENCIAS SOCIALES

Conferencias sobre reforma del Código Penal

A invitación del decano de la facultad, los profesores de Derecho Comercial iniciarán su cátedra con una conferencia sobre diversos puntos de los que debe comprender la reforma del Código de Comercio; en la que se ocupa actualmente la comisión especial nombrada por la Cámara de Diputados. Oportunamente se darán a conocer los temas de esas disertaciones.

CURSOS DE SEMINARIO

La inscripción para estos cursos ha quedado abierta, pudiendo inscribirse los interesados, en la secretaría de la Facultad, para las siguientes asignaturas:

Legislación y Minas y Rural; Derecho Civil, segundo curso; Legislación Industrial y Obrera; Derecho Civil, tercer curso; Derecho Procesal; Derecho Marítimo.

REUNION DE MESAS EXAMINADORAS

Fueron citadas para hoy los miembros de las siguientes comisiones examinadoras:

A las 9, Derecho Penal; 9.30, Derecho Romano, primera parte; Derecho Administrativo; a las 10, Legislación de Minas y Rural; a medio día; a las 17, Economía Política.

Notariado: a las 9.30, Procedimientos Civiles y Penales; a las 15 y 30, Derecho Comercial, segunda parte; a las 17, Derecho Comercial, primera parte. Ingreso: a las 9. Idiomas, prueba oral. Procuración: a las 17, Procedimientos Civiles.

VINOS CARRODILLA

Blancos - Tintos
:: y Generoso ::
DE
B. F. Nazar Anchorena

Charcas 1600
U. T. 2655, Juncal

COMPAÑIAS DE NAVEGACIÓN
HAMBURGO-SUD AMERICANA HAMBURG-AMERIKA LINIE

A. M. DELFINO Y Cía. — RECONQUISTA 335

S. A. MARITIMA Y COMERCIAL

PROXIMAS SALIDAS DE BUENOS AIRES

VAPOR	SALIDA	ESCALAS
BADEN	3 Abril	VIGO-CORUÑA-HAMBURGO
A. DELFINO	10 Abril	LISBOA-VIGO-BILBAO.
BAYERN	17 Abril	VIGO-CORUÑA-HAMBURGO
LA CORUÑA	24 Abril	VIGO-CORUÑA-HAMBURGO
CAP NORTE	1.o Mayo	LISBOA-VIGO-BILBAO
GALICIA	8 Mayo	VIGO Y CORUÑA
VIGO	15 Mayo	VIGO-CORUÑA-HAMBURGO

El ANTONIO DELFINO y CAP NORTE, además de las escalas arriba indicadas, tocarán en Santos, Río de Janeiro, Boulogne y Hamburgo

En todos los vapores: 3.ª clase especial

SIEMPRE EN LA PIEDAD COMPRARÁ Vd. MAS BARATO
CREDITOS en 10 MENSUALIDADES
Tienda LA PIEDAD
Bme MITRE esq CERRITO
B. AIRES

Estudio Fotográfico: F. BIXIO y Cía

TRABAJOS ESMERADOS Y MODERNOS
ARTE EN LOS RETRATOS DE NOVIOS Y NIÑOS
Bdo. de Irigoyen 185 — Bs. Aires — U. T. 1372. Rivad.
ANEXO MAR DEL PLATA — RAMBLA BRISTOL 183, U. T. 1173

—Para Entre Ríos, el señor Damian Genis y familia.

—Para Alta Gracia y Córdoba, los señores Román Bravo, Jorge Mercado y G. E. Oliver.

—Para La Cumbre, el señor Alejandro Amato y familia.

—Para Rosario, los señores Nicolás Bancalari, doctor Lisandro de la Torre y N. H. Taylor.

—Para Santa Fe, el señor Vicente M. Racedo y el señor Gregorio Martínez y señora.

—Para Irigoyen, el señor Benjamín Segura.

—Para Tucumán, el doctor Juan B. Terán.

—Para Bell Ville, el señor Federico Guevara.

—Para Glew, el señor Ernesto Galup Lanús y familia.

—Para Córdoba, la señora Carmén Bengolea de Güemes y su hija Ester.

—Para Peralta, María Luisa Carreras de Stegmann y las señoritas Delia y Matilde Carreras.

—Para Bragado, Alfredo Cambaceres (hijo).

Se anuncia el compromiso matrimonial de la señorita Sara Melián Gómez con el ingeniero Enrique J. Paladino.

* * *

En Alta Gracia será bendecida el 8 del corriente la unión matrimonial de la señorita Elvira Echagüe Guido con el señor Horacio Cruz.

Apadrinarán la boda la señora Sara Vivot de Cruz y el señor Ernesto Echagüe.

Serán testigos del acto civil por la novia los señores Ricardo Guido Lavalle y Ernesto Echagüe y por el novio los señores Ernesto Wellington O'Farrell y Juan Carlos Cruz (hijo).

Los desposados fijarán su residencia en esta capital.

* * *

La señorita Blanca Willeman y el señor Evaristo Shertel, han sido muy felicitados, por haber formalizado su compromiso matrimonial.

* * *

De San Isidro:

Con motivo de cumplirse el 9 del corriente, las bodas de plata episcopales de monseñor Francisco Alberti, un núcleo de caracterizados vecinos celebraron una reunión con el objeto de acordar la comisión que se encargará de organizarle un homenaje, quedando esta constituida por los siguientes caballeros:

Obispo auxiliar de La Plata monseñor Santiago Capello, monseñor Luis Duprat, R. P. Andrés Calcagno, doctores Horacio Beccar Varela Adrián Beccar Varela, José M. Perán, Juan M. Obarrio, . H. Augusto, Juan B. Germano, Pedro B. Germano; señores Avelino Rolón; José M. Verdulos Beccar Varela, Nicanor Vázquez Saavedra, Nicanor G. Repetto, Perfecto Iglesias, Francisco Peters Castro, Luis Sagasta, Carlos Perlender, Angel Damonte, Miguel L. Dulce, Sebastián Martínez y Ernesto E. Márquez.

* * *

Continúa en franca mejoría, el señor Ignacio D. Capdevila.

—Más aliviada, la señora Generosa García de Mañé.

—Enfermo, el señor Samuel Araoz Reto.

—Mejorada, a señora Adelia C. de Mazzini.

—Se encuentra enfermo, el doctor Juan José Vitón.

—Continúa mejorando, la señora Clara Acosta de Torres Agüero.

—Se encuentra enferma, la señora María Elena Bazán de Pico, quien será sometida hoy a una intervención quirúrgica.

—Aliviada, la señora Raquel Molina de Gómez Pombo.

—Continúa mejor, la señora Justa Medrano de Videla Dorna.

—Ha sido sometida a una intervención quirúrgica, con buen éxito, la señorita Zulema Saubidet.

—Continúa mejor, la señora Nelly P. de González Iramain.

—Se encuentra mejor, después de la operación a que fué sometida, la señorita Sara Zorraquín Becú.

* * *

Han llegado:

—De Mar del Plata, las señoritas Celina y Sofía Margarita Sevia, los señores Carlos M. Roqué Alsina, Manuel Ayesa, Juan Antonio Areco y su esposa Felisa Astengo, Nicolás Barbará y su esposa Amelia Kremeseck, Adolfo J. Orma y familia, Néstor Belgrano y su esposa Felisa Ledesma, Osvaldo Rocha y familia, Leonardo Villar de Araujo y familia, Carlota Muzlera de Machado y su hija María Carlota, Fernando Perés y familia, Juana C. de Casalins, Lisarda Collado, Manuel Vicente Carbonell, y su esposa Matilde Sienra, Valentina Costa de Kier y su hija María Luisa, Jorge Vallente Noailles, Santiago Gotuzzo y familia y Hugo Anselmo.

TEATROS Y CINEMATOGRAFOS

Debutó anoche la compañía Parravicini. Optimismo del gracioso actor

...lo que se descontaba. Anoche, la sala del Argentino desbordaba de concurrencia.

La temperatura polar, el ciclón violento, la lluvia arrachada, no fueron obstáculos de mayor monta para el espectador que admira a Parra.

Y esto constituye indudablemente un verdadero triunfo de simpatía y popularidad para el gracioso actor criollo. Porque sería corriente el que por sus merecimientos y cualidades actorales se impusiera a sus colegas que le imitan o pretenden imitarle, pero que logre imponerse a los mismos elementos desatados en su furia ruidosa e imponente, eso ya es excepcional. Y es que el público quiere a toda costa, desea, ansía, encontrar el lugar, la persona, el motivo que le produzca la risa rumorosa, tan cara a las digestiones y por eso a la buena salud. Y como es tan difícil hoy por hoy hallar un sitio donde poder reir durante un par de horas, cuando llega la ocasión de poder hacerlo sin ningún género de dudas, el buen público corre a ocupar su sitio estratégico para no malograr carcajada. Y hemos dicho que es muy difícil, hoy por hoy, encontrar un lugar en el que se ofrezcan espectáculos de gran hilaridad, y es cierto. ¿Que uno concurre a ver ciertos dramas nacionales? Pues nada. En el día, muchos de nuestros autores dramáticos ya ni hacen reir siquiera con sus producciones. Como casi todas sus obras se parecen desde hace años, ya sus "motivos" dramáticos, no son de mayor efecto... cómico. Queda el recurso de concurrir a un teatro en el que se cultive el género francamente cómico. ¡Horror! En estos, se produce el efecto contrario. Dan dramas interpretados jocosamente... El público no ríe ni plañe; se desconcierta únicamente y se dice al salir del teatro: "Esto que hemos visto es grotesco". Y es verdad, también. Chiarelli — suponemos con no escaso fundamento — debió haber estado en algunos espectáculos de comedia grande en teatros de Buenos Aires antes de escribir su "La maschera e il volto".

Bien; visto que en muy reducidos lugares se le halaga el placer de la carcajada fácil, el buen público — ya lo digimos — apenas tiene oportunidad de ver a Parra, corre al Argentino. Pero sin mayores dilaciones; expontánea, decididamente. ¿Qué obra da Parra? — He aquí una pregunta que no ha de estar muy gastada. — Vamos a ver a Parra.

He ahí una invitación de uso hecho costumbre, y que es siempre aceptada sin mayores explicaciones. De todo lo expuesto, ha de surgir una evidencia: la bien ganada popularidad del gran bufo del Argentino.

Ese público que anoche fué a verle en la inauguración de su nueva temporada invernal, no vió en ningún momento defraudadas sus esperanzas de que iba a reir abundantemente. Hubiera perdido algunas, sí, de habérselas forjado respecto a la obra que estrenaba Parra, pero ya hemos visto como es de despreocupado el público de Parra por todo lo que no sea — exclusivamente — la labor personal del gracioso intérprete. De más está decir que fué muy cálida y prolongada la ovación de saludo con que fué recibido el eficaz capocómico. También sus compañeros de elenco tuvieron los suyos.

Y ahora se inicia la representación de "Ni deuda que no se pague", pieza cómica en tres actos de Ulises Favaro, que era la que se había elegido para iniciar esta "season" de 1924.

Parra hace un viejo provinciano optimista y dicharachero. Pero es un provinciano que no ignora los usos urbanos. De ahí tal vez que aparezca vistiendo un "pijama" primaveral, todo blanco, con dibujos ornitológicos en colores. Con esta manera de caracterizarse ya Parra había conseguido arrancar la primera carcajada. Luego, en el segundo acto aumenta la eficacia cómica del juego escénico del creador de "Urutau". Hasta este acto, Parra ha venido haciendo toda la obra.

Y en el tercero, continuará regocijando con su vastísimo caudal de recursos hilarantes. Y se epiloga la pieza del señor Favaro con el nuevo triunfo personal de Parravicini en su rol protagónico de aquélla.

Aplausos nutridos se oyeron nuevamente al final, los que fueron debidamente agradecidos por los destinatarios con las palabras consabidas.

Merece recordarse la actuación de Mangiante en un rol de brasilero. Lo hizo con mucha corrección. Esther Buschiazzo y Celia Podestá, bien.

Puede adelantarse sin mayor riesgo, que "Ni deuda que no se pague" ha de figurar buen tiempo en el cartel del Argentino.

Parra y demás intérpretes de la obra de Favaro, estrenada anoche en el Argentino

"La Machona"

Esta pieza de Suero y Morales no ha dado aún todo lo que podía dar, porque en Maipo los de Morganti-De Alessi la reprisan en cuanto el cartel se resiente un poco de flojedad. Así es que hoy se "reprisa" en primera sección tomando parte en ella los principales elementos del elenco.

"Ya cayó el chivo en el lazo" va en dos secciones y en ella como es sabido obtiene la De Alessi uno de sus más sonados éxitos personales, y "El dueño del mundo" la bonita pieza de Rivas y Flores que hace un paréntesis en la comicidad de aquélla introduciendo su fino sentimentalismo, completan el cartel de hoy.

"El puñal de los troveros"

Angelina Pagano, la excelente actriz que en el Marconi está realizando una óptima temporada, tanto en lo artístico como en lo económico, anuncia "El puñal de los troveros", del malogrado Roldán, para la próxima vermouth del jueves.

Sabido es la propiedad con que dicha actriz interpreta los personajes de Roldán, de modo que decir que el jueves estará en uno de sus mejores momentos, está demás, lo único que nos cabe consignar es que tanto ella como los elementos que la rodearán darán a los personajes de la obra el matiz necesario.

El cartel nocturno estará formado por "Rosa roja", de Juan Villalba, que se estrena esa noche.

"El nido ajeno"

Esta producción benaventina, que aun cuando pertenece a la primera época del gran dramaturgo, tiene ya en muchos momentos y en su prosa el sello inconfundible del que con los años conquistara el premio Nobel de literatura, fué llevada a escena anoche en el Cervantes por la compañía de D. Ricardo Calvo. Este distinguido intérprete que ya ha merecido los más amplios elogios por la forma de hacer las obras en verso que lleva ofrecidas a nuestro público, dió anoche, en el rol de Manuel en la referida obra de Benavente, la medida exacta de sus ya reconocidos valores de intérprete de talento y de recursos. Se secundaron con propiedad, Amparo Martí y Emilio Portes.

ESPECTACULOS PUBLICOS

TEATROS

COLON — Temporada oficial 1924.— Maestros directores: G. Marinuzzi, E. W. Korngold, E. Cooper, V. Bellezza, A. Toni y G. Santini Figurando en el elenco Gilda Dalla Rizza, Nina Koshetz, María Zamboni, Estefanía Dandolo, Gabriela Besanzoni, Eugenia Jabovich, Luisa Bertana, Ana Gramegna, Miguel Fleta, Julio Crimi, Luis Minghetti, Segismundo Zalevsky, José Segura Tallien, Víctor Damiani, Julio Cirino, Kapiton Zaprojetz, Paul Payan, Miguel Flore, Gino Devecchi, Atilio Muzio y otros elementos de valía.
Queda abierto el abono a 30 funciones nocturnas y a 10 matinées de domingos y días festivos.
Inauguración de la temporada, el 17 de mayo. Segundo espectáculo, Gran compañía de bailes rusos Pavley-Oukrainsky.

ODEON — Compañía argentina Camila Quiroga. — Hoy, a las 21.15: La grieta.

COLISEO — Temporada lírica italiana. Maestro director, Arturo De Angelis. — Hoy, a las 21: Il trovatore.

CERVANTES — Compañía oficial del Teatro Español de Madrid. Teatro clásico, romántico y contemporáneo, comedias de magia. — Hoy, a las 21.15: La tizana.

SMART — Corrientes 1283. — Compañía argentina Blanca Podestá. — Hoy, a las 21.15: Un aviso original. El alma desnuda.

MARCONI. — Compañía argentina de dramas y comedias Angelina Pagano. — Hoy, a las 21.30: La hermana tercera.

OPERA — Corrientes 860. — Empresa Lombart y Cía. — Gran compañía italiana de operetas de Clara Weis. — Hoy, a las 21: Una notte di danze.

NUEVO — Corrientes 1530. — Compañía argentina de comedias Roberto Casaux. — Hoy, a las 21.15: ¡No quiero casarme!; La casa de Don Patricio.

ARGENTINO — Compañía cómica argentina Florencio Parravicini. — Hoy, a las 21.15: Por un tubo... Ni deuda que no se pague.

VICTORIA — Compañía española de zarzuelas. Dirección: Amadeo Vives. — Hoy, a las 21.15: Doña Francisquita.

AVENIDA — Gran compañía dramática española Enrique Borrás. — Hoy, a las 21.30, estreno: Esclavitud.

NACIONAL — Corrientes 960.—Compañía de sainetes, comedias y dramas. Director: P. E. Carcavallo. — Hoy, a las 18, a las 21 y a las 23.15: El Bolonazo. A las 22.15: La Cruz de Palo.

APOLO — Compañía nacional de comedias y sainetes Leopoldo Simari. — Hoy, a las 18.20 y a las 22.15: El triunfo del Noy Pepet. A las 21 y 23.15: Antonio mío...

SARMIENTO — Compañía de sainetes y comedias César Ratti. — Hoy, a las 18.15 y a las 22: Esto lo Arreglo Yo. A las 21 y a las 23: Fascismo Casero.

PORTEÑO — Corrientes 846. — Compañía nacional de revistas y piezas de gran espectáculo. Dirección M. Romero. — Hoy, a las 18.15, a las 21 y a las 23.15: ¡Aprovechen la bolada! A las 22.15: ¡No arrebaten que hay pa Todos!

MAIPO — Esmeralda 443.—Compañía Dealessi-Morganti. — Hoy, a las 18.15, 21 y 23.15: ¡Ya cayó el chivo en el lazo!; A las 22.15: El dueño del mundo; a las 21: La machona.

LICEO — Rivadavia esq. Paraná. — Compañía argentina Luis Arata. — Hoy, a las 21.15: El santo milagroso y Noialtri Zeneixi Semmo coscì... (Los genoveses somos así).

BUENOS AIRES — Compañía de comedias, sainetes y revistas Muiño-Alippi. — Hoy, a las 18.15, a las 21 y a las 23.15: París Que Llega. A las 22.15: Pepita de Oro.

COMEDIA — Compañía española de revistas, comedias y zarzuelas. — Hoy, a las 18 y las 23: Las vírgenes eternas; a las 21: Nuevo mundo; a las 22: Es mucho Mdarid.

MAYO — Compañía cómica española Julio Sanjuán. — Hoy, a las 18: La pluma verde; a las 21.15: Los conejos; a las 22.15: El burlador de Medina.

IDEAL — Paraná 426. — Compañía nacional de revistas, comedias y sainetes Felipe Panigazzi. Próximamente debut.

TEATRO DE VERANO. — Compañía italiana Nunziata. — Hoy, variado programa.

BELISARIO ROLDAN. — Compañía nacional de sainetes y revistas. Hoy, Variado programa.

CIRCOS Y VARIEDADES

CASINO. — Gran music - hall. — Hoy lunes, a las 21, sorprendente espectáculo. Debut: Sissy Santafé y su excéntrico, cómicos parodistas llegados con el vapor Andes. Exito Willy Mauss con su sensacional rueda del Diablo. También debutarán otros números interesantes.

PARQUE JAPONES — L. N. Alem y Callao. — Temporada de invierno: función los sábados de noche, domingos y feriados, tarde y noche. Entrada $ 1. Niños $ 0.50 con teatro y una atracción.

FLORIDA. — Galería Guemes. — Hoy gran éxito de los nuevos artistas.

PISCINA LAS ROSAS — Avenida Alvear y Bustamante. — Gran pileta para señoras y caballeros. Abierta todos los días de mañana y de tarde. Entrada con baño y ropa, 1 $. Domingos, sábados y feriados: de mañana, 1 $; de tarde, 1.50.

Obras en ensayo

Todas las compañías han entrado a trabajar de firme a fin de pertrecharse contra las posibles eventualidades de este invierno que por el momento se presenta con contornos bastante alarmantes.

He aquí los teatros que ensayan:

Smart. — Blanca Podestá tiene en ensayo una obra del aplaudido autor de "Alma doliente", J. J. Berrutti, titulada "El corazón manda", que subirá a escena cuando "El alma desnuda" bastante fuerte, se muestre débil.

Nuevo. — Casaux, que recientemente debutó en el teatro Nuevo, no ha encontrado con la de Hicken la obra de éxito, es por esto que está ensayando activamente "Airiños da miña terra" de Novión, para estrenarla el viernes.

Maipo. — En lo de De Alessi-Morganti, las cosas marchan muy bien, lo que hace que se ensayen sin mayor apuro "La mujer honrada" de Cayol y "Yo soy así" de Eliseo Gutiérrez, el aplaudido galán del Odeón.

Odeón. — Camila Quiroga que en "La grieta" ha encontrado una obra en la que puede lucir sus altas facultades de intérprete, tiene en estudio dos obras "Perdida!"... de Aquino y "Comedia de amor" de Armando Moock.

Mayo. — Sanjuán-Anglada también tienen dos obras para estrenar cuando el cartel lo requiera: "Su desconsolada esposa" de A. Paso y M. Cuenca, traducción de "Un revellon" de Veber y Coorol y "La dichosa honradez", última obra de Arniches.

Comedia. — Dos revistas prepara la empresa de la Comedia para substituir las que actualmente defienden el cartel en cuanto éste lo requiera. Se titulan "La piscina de Buda" y "Comedias y comediantes". ¿A qué teatro vamos?

Reunión postergada

De la secretaría de la Sociedad Argentina de Autores Noveles se nos comunica que "debido al mal tiempo no fué posible llevar a cabo la reunión de esta nueva sociedad— (¿qué reunión?). — Por cuyo motivo tengo a bien comunicarle que se ha resuelto efectuarla hoy miércoles 2 de abril a las 21." (¿Dónde?)

Un éxito halagador

El domingo último el elenco que dirige el gran actor Ricardo Calvo, llevó a escena el drama romántico en cuatro jornadas, de Enrique López Alarcón y Ramón Godoy, titulada "La Tizona" y de la que nos ocupamos con amplitud.

El caso es que, para hoy se anunciaba el drama de don José Feliú y Codina, titulado "La Dolores" y que ha debido postergarse para mañana, a fin de reponer una vez más "La Tizona".

Este es un verdadero éxito para Calvo, ya que en la citada obra tuvo ocasión de desplegar en toda su magnificencia sus altas dotes para decir el teatro en verso, y de ensayar hasta qué grado la emoción que respiran los versos de "La Tizona" puede llegar a los oyentes por hora de un excelente intérprete como es él.

No dudamos que "La Tizona" atraerá un público numeroso, el que aplaudirá con calor a sus intérpretes puesto que lo merecen.

Calvo, Martí, Portes, Esteban y Lara, tendrán a su cargo los personajes más importantes.

Casino

Fueron favorablemente acogidos por el público de la popular sala, los nuevos números de atracciones que hicieron su presentación en la función de ayer.

Jussy Santafé y su excéntrico y los duetistas "Tómbolo y Tombolino" y los modeladores de arcilla "Josto and Blady", que eran los números del debut, escucharon merecidos aplausos.

Mañana habrá la matinée de costumbre.

"La familia de don Giacumín"

En lo de Muiño y Alippi las cosas marchan a pedir de boca, de modo que "La familia de don Giacumín", sainete en 1 acto de Alberto Novión, en lugar de ser estrenada en estos días, se seguirá ensayando hasta tanto el cartel de muestras de debilidad.

Mientras "París que llega:..." revista aparatosa, acapara el cartel desde el día del debuto, llegando hoy a las 64 representaciones consecutivas y con miras de dobiar las cien sin mayor esfuerzo. "Pepita de oro" que hace digno "pendant" con la producción citada en cuanto a su público se refiere, defenderá como hasta ahora la segunda sección.

OBDULIA BOUZA

La correcta actriz de carácter de la compañía Angelina Pagano, que en sus diversas interpretaciones que le ha tocado hacer en el Marconi en lo que va de temporada, ha sabido reafirmar sus ya bien ganados prestigios de tal.

Teatro de Verano

Nunziatta, el infatigable actor italiano que en el teatro de Verano diera a conocer los más terroríficos títulos de la crónica policial, sigue impertérrito en su afán de prodigar al público titulitos especialmente confeccionados por él.

Así, hoy hará "La ciega de Sorrento", drama en 7 actos (más parece una cinta cinematográfica que obra de teatro), en la que todo el elenco lucirá sus habilidades.

El viernes subirá al cartel "Las píldoras de Hércules" (I confetti di Venus), pochade altamente inmoral para familias, señoritas y personas decentes.

Además, la empresa anuncia diversas novedades a ofrecerse en breve y que constituirán esfuerzos de la citada.

Los números de varietés que a modo de fin de fiesta actuaban en la vermouth y la noche, terminarán pronto su actuación.

El último éxito de Arniches

"El burlador de Medina" continúa llevando al Mayo un público numeroso.

Y es que a la gracia de buena ley que fluye de las escenas de esa producción de Arnold y Bach, se une la verdadera creación que hace Sanjuan del papel protagónico de la misma.

Sin embargo, se ha puesto en ensayo en el nombrado teatro, la comedia en tres actos de Arniches, "La dichosa González", último estreno en Madrid del fecundo comediógrafo. Pero, seguramente, no ha de estar cercano aún el momento en que esta obra se haga en el mayo, ya que cuando se haya agotado el éxito de "El burlador de Medina", que no ha de ser muy pronto, le tocará ser llevada a escena a "Su desconsolada esposa", adaptación de una pieza cómica de Weber y Goose.

Un autor en busca de sus personajes

Este título es la inversa de "Seis personajes en busca de un autor" del original Pirandello, corresponde a una obra de Julio Traversa, que los elementos de César Ratti darán a conocer cuando las exigencias del cartel lo demanden.

Esta es la primera vez que el citado autor se presenta sin colaborador.

Los ensayos comenzarán, probablemente, la próxima semana y se harán con cuidado y lentitud, ya que los llenos se siguen a los llenos en el próspero dominio de los hermanos Ratti.

Mientras, hasta el día del estreno, muy lejano día, seguirán en el cartel "Esto lo arreglo yo", de Ferlini y Malfati, y "Fascismo casero", de Botta y De Bassi, que llegan a las 26 representaciones consecutivas cada una.

Aldo Lampaggi al San Martín

Contratado especialmente por la empresa del teatro San Martín, hoy debutará en esa sala el brillante violoncelista Cav. don Aldo Lampaggi, del que nos ocupáramos oportunamente a su llegada a nuestro país, después de haber obtenido éxitos extraordinarios en los teatros europeos, donde realizó importantes conciertos musicales.

La orquesta que actúa en el referido teatro contará, desde hoy, al profesor señor Aldo Lampaggi, y el selecto auditorio que concurre al mismo tendrá oportunidad de escuchar a este compositor, que indiscutiblemente renovará los éxitos obtenidos hasta la fecha.

Hoy estrenan en el Avenida

La compañía de Enrique Borrás ha elegido como primer estreno de su temporada en el teatro que se indica en el encabezamiento, el drama trágico de López Pinillos, "Esclavitud", que fuera dado a conocer con gran éxito en el teatro "Del Centro", de Madrid en 1918. "Esclavitud" se estrenará esta noche entre nosotros.

Cinematografía

"El consultorio de Madame Renee"

Dentro de breves días será presentada al público por la "Mundial Film Productores", la cinta nacional indicada en el epígrafe, primer film con que dicha empresa inicia sus actividades como filmadora argentina.

Este cine drama nacional, con el que Mundial Film Productores iniciará sus actividades en la temporada, está recibiendo los últimos toques para ser presentada en público.

Adelantamos a título de información que su argumento es pura y fielmente la reproducción cinematográfica de un drama narrado a su autor, quien por este motivo, "rara avis" profesional, no ha querido suscribirlo. Un filósofo francés ha dicho que la vida rebalsa la inteligencia y que la común realidad brinda temas imposibles de imaginar hasta para la fantasía de los cerebros más privilegiados. El argumento de esta película viene en apoyo de esta sentencia filosófica. Su trama posee una fuerza de originalidad, nacida de la carne misma de la vida. Sus personajes, delincuentes al margen de la ley unos, y víctimas los otros de sus propios perjuicios, se han presentado con todas sus flaquezas y grandezas tal como es el hombre; mitad ciénaga mitad estrella; sin miedo de que sus actitudes puedan ser discutidas, pues son absolutamente humanas. Con estos simples materiales recogidos del trágico cotidiano, animándolos, o mejor dicho, canalizándolos hacia un ideal social — lo único que el autor ha puesto de su parte — se ha logrado un film de señalables méritos dentro de la cinematografía nacional, que aspira a dar una lección de humanidad, y está dispuesta a romper lanzas por aquello que está "más allá del bien y del mal", lo más noble y sagrado de la especie porque es su existencia misma: la maternidad.

"El triunfo del Noy Pepet" se estrenó en el Apolo

Escena final de "El triunfo del noy Pepet", estrenada ayer en el Apolo

Una obra más viene a aumentar el número ya elevado de piezas que sin pena ni gloria pasan por nuestros teatros aplaudidas por el público, fríamente recibidas por la crítica y que, al final de cuentas, ingresan a los archivos de las compañías para hacer "causerie" con los pobres hermanos que bajo el polvo duermen un sueño cuasi eterno.

Este es el caso de "El triunfo del noy Pepet", estrenada anoche, en segunda sección, en el teatro Apolo; de sus autores Mones Ruiz y Trongé, pudo esperarse algo mejor: no una simple sucesión de escenas, cuya gracia se desprende no del libreto sino de la labor ímproba de los actores y es que los señores arriba citados parecen no haberse preocupado mayormente del trabajo que se habían propuesto realizar y que con toda seguridad no tenía otras vistas que la taquilla.

Con elementos comunes, chistes desprovistos de ingenio, con un argumento harto visto, se ha escrito la pieza que comentamos: sólo causa hilaridad a los auditores unas salidas de tono que maldito el beneficio que aportan a la obra.

Aun los mismos personajes, parece que no tienen mayor vínculo que los una: son como restos dispersos que se agitan en contrarios sentidos.

El catalán, pudo ser brasileño o ruso, y así todo lo de la obra, inconexo, disperso, la mano de los autores se ve en muy raras ocasiones.

Los personajes parecen muñecos arrojados a la escena y que el azar mueve a su capricho.

"El triunfo del noy Pepet" trata de un vasco radical que tiene una hija enamorada de un periodista socialista; se opone al casamiento; los tórtolos huyen, y el viejo reconoce la obra del amor sólo cuando se confirma radical al pequeño. Este es el argumento, bastante pobre por cierto. El final del segundo cuadro pasa inadvertido de tanto haber sido visto: desde Sánchez, nos es dado ver estas terminaciones de acto.

Además, este detalle del casamiento, se está haciendo viejo de tanto usarlo: desde Chichilo, los casamientos se suceden sin interrupción en la escena.

En suma: la obra de ayer carece de méritos positivos; se sostendrá en el cartel durante algún tiempo, porque la labor de los actores, y especialmente de las primeras figuras, es de primera categoría.

Trongé y Mones Ruiz han hecho mucho menos de lo que podrán hacer; es por esto que su trabajo no puede merecer un elogio: si se tratase de noveles, sí; de hombres fogueados como ellos, no.

Pasemos ahora al trabajo interpretativo de los actores: en primer término, hay que citar a Leopoldo Simari, que compuso un buen tipo de catalán. Buena parte de la hilaridad del público se debe al trabajo interpretativo de Tomás Simari, cuyo vasco también fué muy bien recibido: compartió con su hermano los laureles de la jornada.

Renglón aparte merece Juan Vitalo, cuya "machietta" fué aplaudida por el respetable. El elemento femenino, discreto.

En suma, tres héroes: los hermanos Simari y Vitale.

Estrenase hoy 'Gancho y Escalera" por Hoot Gibson.

Ace Cooper un "cowboy" recién llegado a la ciudad se encuentra mezclado sin querer en una cuestión de unos obreros contra sus patrones y debe abandonar sus tareas perseguido por la policía. Durante un incendio en una casa vecina logra escapar a la vigilancia de sus perseguidores y vistiéndose de bombero pasa por uno de ellos, pero más tarde en la comisaría es reconocido y le exigen una explicación. Como estas resultan satisfactorias para la policía lo dejan en libertad. Ace decide incorporarse a las filas de los bomberos, pues se ha enamorado de la hija del capitán de dicho cuerpo.

No le faltan ocasiones de demostrar sus condiciones de valiente y a medida que pasa el tiempo logra el amor de la bella Sally Drennan. Esta joven tiene también en Gus Henshaw un rendido admirador. A este joven lo proteje O'Rourke el político principal de la ciudad.

Gus para vengarse de Saly por haber entregado su amor a Ace, le envía una carta falsa citándola a la casa de O'Rourke al mismo tiempo que le escribe a Ace para que presencie la infidelidad de la novia.

Ace acude a la cita y durante una lucha que sostiene con el mucamo de O'Rourke, se inicia un incendio y él tiene oportunidad de demostrar sus grandes condiciones. Es esta una escena sumamente real en la cual Ace sale triunfante, logrando para siempre el amor de su amada.

Film Revista No. 224

La empresa Valle ha preparado el film revista No. 224, con el siguiente programa de vistas:

1o. Ecos del raid automovilista Brasil-Buenos Aires.
2. Regatas internacionales en el Tigre.
3. Ultimo match de football por el campeonato de 1924, entre Huracán y Boca Juniors.
4. Concurso de natación en las piletas de las Obras Sanitarias (Núñez).
5. El escrutinio.
6. Dibujos cómicos.

TALLER DE GRABADOS
SELLOS DE GOMA
— DE —
ALEJ. N. BARÉS
U.T. 3726 Av.
BUENOS AIRES
686 - BMÉ. MITRE - 686

"La mujer de París", strá exhibida en privada

Carl Miller y Edma Purviance, figuras principales de "La mujer de París"

El domingo 6 del corriente a las diez de la mañana, se efectuará en el Empire Theatre, la exhibición privada de la cinta dramática, original de Charles Chaplin, titulada "La mujer de París".

Esta notable película, que por su factura ha revolucionado la técnica del arte cinematográfico, fué dirigida por el autor de su argumento Charles Chaplin e interpretada por Edma Purviance, Adolfo Menjou, Carl Miller, Lydia Knott, Charles French y Clrence Goldert,

"LA EPOCA"

CINEMATOGRAFOS

EMPIRE THEATRE — Corrientes y Maipú. — Con el concurso de la variété Isabelita Ruiz, actuando en la sección de las 17.30 con el estreno: Un pícaro inteligente y de noche a las 23. A las 18.30 y 22.20: El tempo de Venus; a las 16.20 y 21.30: No me quiere más, estreno Arte, por varias estrellas.

GRAND SPLENDID THEATRE — Santa Fe 1860. — Hoy, a las 16.30 y 21: El bandolero escocés; a las 17.30 y 22: El derecho del más fuerte; a las 18.30 y 23: Así son ellas y la gran primicia: Los funerales del ex presidente Wilson.

PALACE THEATRE — Corrientes 757.— Hoy, a las 15.30: Apaguen las luces; a las 16.30 y 21: El bandolero escocés; a las 17.30 y 22: Transformación completa; a las 18.30 y 23: Los funerales del ex presidente Wilson y El derecho del más fuerte.

SAN MARTIN. — Esmeralda 265. — Hoy, a las 16.30 y 21: El terrible Pérez; y Las bellezas de la naturaleza; a las 17.30 y 22: El secreto del Polichinela; a las 18.30 y 23.20: La hora peligrosa.

CRYSTAL PALACE — Corrientes 1550. Hoy: El último gaucho; Las velas rotas; el ala rota.

REAL CINE — Esmeralda 425. — Hoy, a las 15.50 y 20.50: Venciendo abismos; a las 16.40 y 21.40: Cómicas; a las 17.20 y 23.20: Huellas imborrables; a las 18.20 y 22.25: Oro de Broadway.

CAPITOL THEATRE — Santa Fe 1848.— Viernes 4 de abril, reapertura con tres notables estrenos.

SELECT. — Suipacha 482. — Hoy, a las 14.30 y 20.45: Veranito de San Juan; Batalla de corazones; La escuela de las garçonnes.

SELECT LAVALLE — Lavalle 921. — Hoy, estrenos: El último gaucho; Acero y voluntad; Huellas imborrables; divertida sección cómica.

GENERAL BELGRANO — Cabildo 2165. Hoy, a las 16 y a las 21: La herencia maldita; La escuela de las garçonnes; Las encrucijadas de Nueva York.

ELECTRIC PALACE — Lavalle 836. — Hoy: Año bisiesto; Así son ellas; Oro de Broadway.

TEATRO PRINCESA — Suipacha 460. — Hoy en cine continuado desde las 14: El sherif temerario (cómica); Huellas imborrables; Noticiario Universal y El oro de Broadway.

GAUMONT THEATRE — Rivadavia 1635. Hoy, a las 16: sección cómica; a las 16.20 y 21: Te cargado; a las 17.20 y 23: La hora peligrosa; a las 18.20: El rayo; a las 22: Las esposas de los hombres pobres.

SOLEIL PALACE — Corrientes 3150.— Hoy: gran éxito del ventrílocuo Plaussy y la machiettista Marcela Waiss y El hombre de la máscara de hierro; Su última carrera; El padre de la criatura.

PETIT SPLENDID — Libertad 976. — Hoy: El templo de Venus; La esposa de ayer por Irene Rich.

SELECT BUEN ORDEN — Bernardo de Irigoyen 1521. — Hoy, tarde y noche: La moza retozona; El metal de los viles; La casa de los duendes; Percalina barata.

CINE CATALUÑA — Corrientes 2046 52. Hoy: Días de escuela; Calvario de amor.

CINE BOLIVAR — Bolívar 1052. — Hoy: Variado y selecto programa.

CINE ELITE — Cabildo 3241. — Hoy: A través de las llamas; El duque falsificado.

THE AMERICAN PALACE — Córdoba y Callao. — Hoy, a las 18.20 y 23.15: El último gaucho.

IMPERIAL CINE — Cangallo 771.—Hoy: Inocencia no es ignorancia; Formados del mismo barro; Los escándalos del cine.

MIGNON PALACE — Juramento 2483.— Hoy: Velas rotas; El jockey desaparecido.

ES'AVA — Suipacha 636. — U. T. Libertad 0889. — Espectáculos altamente morales especiales para familia.

CINE COLON DE FLORES—Nazca 123. —Diariamente estrenos. Variado y selecto programa cinematográfico.

CINE MODERNO — Hoy, tarde y noche: Variado programa, todos los días estrenos.

CARRERAS DE CABALLOS

Productos debutantes

En la reunión del próximo domingo se anuncia el debut de los siguientes productos:

Ocarapé, por Y. Majesty y L'Espoir, del stud Tapiales, al cuidado de Daniel Cardoso.

Mi Pasión, por Papanatas y Grecia, del stud Amateurs, al cuidado de Leopoldo Davel.

Laberinto, por Saint Emilion y Locandiera, del stud Tapiales, al cuidado de D. Cardoso.

Bendigo, por Picacero y Eastwell, del stud Villanueva, al cuidado de N. Moreno.

Fraile Muerto, por Juez de Paz y Ingrata, del stud Alvear F. de, al cuidado de Vicente Fernández.

Selim, por Le Samaritain o Mojinete y Debutante II, del stud Ayacucho, al cuidado de José Betancour.

Mentolito, por Caseros y Mentolina, del stud Enó, al cuidado de J. Valla.

Pichiman II, por Melik y Farolera II, del stud Yuyó, al cuidado de Rosendo Aquino.

El Ebro, por Oquendo y Eureka III, del stud Amistad, al cuidado de Alberto Caimi.

El Bebe, por Mojinete y Grisilinea, del stud La Juanita, al cuidado de Federico Fernández.

Okifus, por Charming y Salavina, del stud Fernández G., al cuidado de Gabino Fernández.

Culpen cubrió ayer 1100 metros en el recomendable tiempo de 1'6"

No hay duda que para derrotar a este hijo de Amsterdam en la prueba de potrillos ganadores del próximo domingo, habrá que correr mucho.

Culpen, que es excesivamente veloz fué sometido ayer de tarde a un ejercicio sobre 1700 metros, distancia que cubrió en 1'8" con brillante acción final. Su piloto fué S. U. Morales.

Manota en cuanto corra se perderá de vista. Ayer se metió 58" 4|5 en los 1000 metros

Esta pupila del entraineur N. Moreno, que al hacer su debut no se desempeñó mal, intervendrá el domingo en la segunda carrera y si responde a su formidable corrida de ayer, obtendrá su primera victoria.

Dirigida por S. U. Moales, Manota cubrió ayer de tarde 1000 metros en el formidable tiempo de 58" 1|5. Lo que da una idea de sus grandes facultades.

Cabarí en privado anda mucho

Cuando a este hijo de Essling le dé por responder a sus notables ejercicios privados, no dudamos de que obtendrá una victoria.

Dirigido por J. Riero, Cabarí cubrió ayer 1000 metros en el recomendable tiempo de 59" 3|5.

Malvaloca puede volver a imponerse el domingo

Viene realizando grandes progresos cada día que pasa esta hija de Sangre Azul II, que disputará el domingo próximo el premio General Brusiloff.

Malvaloca, que en esa carrera lleva las mayores probabilidades de adjudicarse el triunfo, cubrió esta mañana 1000 metros en 1' 2|5, dirigida por J. Garrido y a la par de Roldo, con R. Peña.

Riddle no tardará en hacer su rentree

Se ha puesto hermosísimo este hijo de Ojal, con el prolongado reposo que se le ha dado y como sus ejercicios son bastante buenos, creemos que no tardará en hacer su rentree.

Hoy de mañana Riddle, dirigido por E. Saavedra, dominó a Ortigal con J. Riero, marcando 1'2" en los 1000 metros.

Espiga tiene un compromiso favorable el domingo

La hija de Espátula, que cuenta con una corrida de 2'19", hará su reprise en la prueba inicial del domingo, donde es muy probable que obtenga el triunfo.

Espiga, que después de adjudicarse esa carrera disputará el clásico Ignacio Correas, cubrió hoy 800 metros e nel buen tiempo de 47" 2|5, a la par de Raspón, a quien dominó con facilidad.

"CASINO PIGALL"
MAIPU 840 U. T. 7169 (Avenida)
EL CABARET MAS DIVERTIDO PARA LA JUVENTUD
Todos los jueves grandes noches de gala
Sorprendente éxito de las artistas: Lodoletta. Waltus. Lola. Babiron. Raymonde. Christiane. Vernon.
ORQUESTAS TIPICA Y AMERICANA
Todos los días secciones:
APERITIF TANGO. SOIREE Y CHAMPAGNE
Salones reservados

Tapial se encuentra en buenas condiciones

El hijo de Verdun, que fué declarado forfait en el handicap de fondo del próximo domingo, ostenta un alto grado de training.

Con el aprendiz Riero, Tapial cubrió hoy al freno 800 metros en 51".

Timba mantiene su buen estado de preparación

La propia hermana de Tanner sigue sin tropiezo su training y es candidata a ganar cualquier carrera que dispute.

Timba, piloteada por el peón, ayer de tarde cubrió 1700 metros empleando 1'50", sin ser exigida.

Anda corriendo mucho.

El Bebe hará su debut el próximo domingo

Este dos años hijo de Mojinete está listo para correr y poder producir una buena carrera.

El Bebe, ayer de tarde, con al monta de J. Canal, cubrió 1000 metros en 1'1".

Esquiva puede mejorar la carrera de su debut

El estreno de esta potranca no ha sido nada satisfactorio, pero está en condiciones de poder mejorar esa performance.

La hija de Picacero, ayer, con la monta de S. U. Morales, cubrió 1000 metros con viento de atrás, empleando 59".

Frangollo será dirigido por Máximo Acosta el próximo domingo

Debido al estado de la pista no cumplió su compromiso el domingo este hijo de Pippermint. Frangollo que está para la próxima reunión, anda corriendo bastante.

Hoy dirigido por M. Acosta, quien también lo correrá, cubrió 700 metros en 41" 1|5.

Bendigo es probable que haga su debut el domingo

El representante del stud Villanueva postergó su debut por entender su entraineur que aún su estado no era el necesario.

Bendigo que ha mantenido su nueva inscripción para el domingo ayer de tarde, Con la monta de S. U. Morales cubrió 1000 metros en 1" pero con viento a favor.

Frayle Muerto es un hijo de Juez de Paz que anda bien

Entre los que anuncian su debut para el domingo figura este 2 años del stud Alvear F. de, que puede iniciarse pronunciendo una buena carrera.

Frayle Muerto piloteado por R. A. Carabajal cubrió 600 metros en 37".

Ordenanza conserva su buen estado

En plena posesión de sus medios disputará el domingo el clásico Perú este hijo de Fisherman, que al hacer su "rentrée" obtuvo una fácil victoria.

Ordenanza dirigido por A. Quinteros fué ejercitado hoy al freno en 800 metros marcando 51" 4|5.

Viene conduciéndose satisfactoriamente.

Hablilla se desempeña siempre bien

Viene conduciéndose satisfactoriamente en cuanta prueba interviene esta hija de Vadrakablar, que reaparecerá el domingo en el premio General Brusiloff.

Hablilla dirigida por el peón y a la par de Charlatana con Di Biassi cubrió esta mañana 700 metros en 41" 1|2.

Préstamo fué floreado en 2.500 metros

Francamente no sabemos lo que ocurre a este hijo de Don Dinero, que después de haberse adjudicado dos o tres carreras en gran estilo, no ha vuelto a figurar en el marcador en las pruebas en que há intervenido.

Préstamo dirigido por E. Ruiz fué floreado hoy en 2500 metros, marcando 2'46".

Tin Tan está lista para ganar

La hija de Oyllene que no cumplió su compromiso el pasado domingo en la prueba en que figuraba inscripta, intervendrá en el premio General Brusiloff.

Tin Tan dirigida por el peón cubrió hoy 800 metros a voluntad en 48" 2|5.

¡Qué Peine! marcó 41" en 700 metros

Es muy ligero este hijo de Larrea, que se desempeñó muy bien en las dos últimas pruebas en que intervino.

Dirigido por Altamiranda ¡Qué Peine! cubrió hoy 700 metros en 41".

Hipódromo Argentino

COMPETIDORES Y MONTAS PARA LA REUNION DEL DOMINGO

Primera carrera — 2.200 metros

Cafard 51	J. Vecino.
Trebolar 51	X. X.
Chelforó 51	I. Leguisamo.
Hablantín 51	J. Garrido.
Civil 51	M. Altamiranda.
Chañaral 51	E. Orduna.
Paquitín 51	E. Ruiz.
Condenador 50	X. X.
Clamoroso 50	M. Acosta.
Espiga 49	S. Pintado.
The Blind 49	M. di Biase.
Riña 48	J. Fernández.

Segunda carrera — 1.000 metros

Ocarapé 54	M. di Biase.
Esquiva 54	E. Ruiz.
Manota 54	S. U. Morales
Encrucijada 54	M. Lema.
Severa 54	A. Grassi.
Tres Flores 54	A. Quinteros.
Ricura 54	E. Orduna.
Alcaidía 54	no corre.
Persiana 54	C. Claverie.
Mi Pasión 54	R. Rodríguez.
Miss Rose 54	R. Pelletier.

Tercera carrera — 1.000 metros

Laberinto 54	I. Leguisamo.
Sonido 54	E. Ruiz.
Bendigo 54	no corre.
Frangollo 54	M. Acosta.
Gui 54	F. Arcuri.
F. Muerto 54	R. A. Carabajal.
Selim 54	R. Pelletier.
All Steel 54	M. Lema.
Rostand 54	M. Coronel.
Mentolito 54	J. Garrido.
Silfo 54	no corre.
Rip 54	E. Canessa.
Pichiman II 54	X. X.
El Ebro 54	E. Orduna.
El Bebé 54	J. Canal.
Okipus 54	J. Fernández.
Fangal 54	A. Quinteros.
Mountaineer 54	R. Rodríguez.

Cuarta carrera — 1700 metros

Sor Belén 59	No corre.
Juventas 59	Dudosa.
Timba 53	J. Bastías.
Doña Chela 51	M. Acosta.
Brasileña 50	R. Pelletier.
Malvaloca 49	J. Garrido.
Merry Star 49	E. Lema.
Stolen Kiss 45	no corre.
Meneguina 48	I. Leguisamo.
Hablilla 48	M. di Biase.
Calabria 48	J. Riero.
Tin Tan 48	no corre.
Blarney 47	X. X.
Dinazarda 45	E. Orduna.
Verdunoise 45	X. X.

Quinta carrera — 1700 metros

(Carrera clásica cerrada)

Tangage 62	R. A. Carabajal.
Místico 61	R. Pelletier.
Ciervo 60	no corre.
Solitaria 58	no corre.
Ordenanza 56	R. V. Lanatti.
Cartucho 51	I. Leguisamo.
Codena 50	E. Orduna.
Zeuse 49	no corre.
Solito 49	no corre.
Maneador 46	no corre.
Barbijo 48	M. Acosta.

Sexta carrera — 1100 metros

El Martillo 54	I. Leguisamo.
Culpen 54	E. Ruiz.
Long Chance 54	S. Ruiz.
Old Diamond 54	R. Pelletier.
Sócrates 54	F. Lopiego.

Séptima carrera — 1.600 metros

Ciervo 62	J. Lagomarsino
Marcelaino 56	S. Pintado
Tamarisco 55	J. Vecino
Zeus 51	F. Arcuri
Solito 51	J. Garrido
Maneador 48	E. Orduna
Nut Cracker 50	R. Rodríguez
Cabarí 46	J. Riero
Murmullo 44	M. di Biassi
Paquitín 41	No corre

Octava carrera — 2800 metros

Doria 54	J. Garrido
Miseltoe 52	I. Leguisamo
Rey de Roma 51	R. Pelletier
La Dicha 50	J. Riero
Nombre 49	M. Acosta

Rey de Roma y Místico trabajaron apareados en 1.000 metros. El estado de ambos es admirable

Estos dos pupilos del entraineur Baltasar Roncales, que tienen compromisos a cumplir el próximo domingo, y de más está decir de que tendrán una figuración descollante.

Místico con P. Alvarez y el hijo de Saint Wolf con R. Pelletier cubrieron hoy 1000 metros apareados marcando 1' 1|5 sin aventajarse el uno al otro, por no haber sido exigidos a fondo.

Parola no tardará en adjudicarse una nueva victoria

La hija de Saint Wolf, que la obtener su primera victoria dejó la impresión de que volvería a ganar en breve, luce un alto grado de preparación.

Dirigida por J. Benvenutti Parola cubrió hoy 1000 metros al freno en 1'1" 3|5.

Juventas está anotada para el próximo domingo

La pupila del entraineur Rufino Collazes muy posible que el próximo domingo no cumpla su compromiso debido a los kilos que dispensa a sus adversarios.

Juventas dirigida por G. Benvenutti, y a la par de Gran Pillete trabajó en 42" 1|5 los 700 metros.

Cartucho dió ventaja y dominó al galope a Charles Jacque en 59" los 1000 metros

El favorito del clásico Perú, está en óptimas condiciones de training y demás está decir que en esa carrera resultará muy difícil el derrotarlo.

Dirigido por I. Leguisamo, Cartucho, cubrió esta mañana 1000 metros en 59". En la largada le dió 3 cuerpos de ventaja a Charles Jacque que lo acompañó, venciéndolo arriba por igual distancia.

Barbijo anda corriendo mucho

Uno de los competidores con mayores probabilidades en el clásico Perú del próximo domingo será Barbijo.

El hijo de Amsterdam que tiene una gran corrida, esta mañana piloteado por M. Acosta cubrió 1000 metros en 1'1". En su ecurie se cree que esta vez a Cartucho no le será fácil imponerse.

Teladí es ejercitada con regularidad

Se le está dando un breve reposo a la hija de Flores a la espera de la temporada de invierno, que con las frecuentes lluvias se presentan con frecuencia pistas anormales.

Teladí, con la monta de M. Coronel, cubrió 1000 metros en 1'1" 2|5.

San Fernando es un hijo de Larrea muy veloz

No tardará en iniciarse en las pistas obteniendo un triunfo, este hijo de Larrea, que pone de manifiesto mayores ligerezas en cada nuevo ejercicio a que es sometido.

Dirigido por P. Cichetti, San Fernando cubrió hoy 800 metros en 49" 4|5, sin haber sido mayormente solicitado por su piloto.

Casto no vale gran cosa

Si este hijo de Saint Wolf quiere imponerse en Palermo, será necesario que realice progresos, pus con lo que anda en el presente, creemos que le resultará difícil ganar.

Con el peón, Casto cubrió esta mañana 800 metros en 48".

Mountaineer ha realizado algunos progresos

El hijo de Let Fly intervendrá el domingo en la prueba de potrillos perdedores, y puede tener una buena figuración, dados los progresos que ha realizado.

Mountanner dirigido por R. Rodríguez cubrió esta mañana 700 metros en 42".

Alamenta es trabajada en 800 metros

Viene poniéndose en buenas condiciones esta potranca del stud Shorthon.

Piloteada por M. Coronel, cubrió 700 metros en 50".

Brasileña no tardará en ganar

La hija de San Paulo, es de las que se conducen mejor en privado.

Dirigida por M. Lema, Brasileña cubrió hoy 800 metros en buen estilo.

Sierra Leona produjo esta mañana un gran ejercicio

La "invicta" hija de Saint Wolf que tiene un compromiso favorable en el clásico Ignacio Correas, conserva el alto grado de training que se le conoce.

Hoy la representante del stud Cantón, cubrió 800 metros en el recomendable tiempo de 46".

Doria cumplirá su compromiso en el handicap final del próximo domingo

Después de su última y fácil victoria se le dió un breve y merecido reposo a este representante del stud Shorthon.

Doria, que el domingo próximo cumplirá su compromiso en el handicap final a las órdenes de J. Garrido, ayer fué sometido a un floreo de 2.800 metros, dirigido por S. U. Morales y empleando 3'6".

El hijo de Saint Wolf, que mantiene su forma, llevará de adversario en esta oportunidad a Rey de Roma.

Your Star se está colocando en buenas condiciones

Este pupilo del entraineur Vicente Pérez, que al debutar produjo una performance de primer orden, debiendo luego ser puesto en reposo, debido a sus dolencias, ya se está colocando en condiciones de hacer su "retrée".

Hoy fué trabajado en la partida, desempeñándose bien.

Anatema es una hija de Asturiano regular

Dada la buena figuración que tuvo esta representante del stud Atucha J. en el clásico Mariano Moreno, no dudamos de que se trata de una potranca de porvenir, que logrará muchos triunfos en su paso por las pistas.

La nieta de Old Man, fué ejercitada esta mañana al freno en 700 metros, desplegando su linda acción de costumbre.

Encrucijada reaparecerá el domingo

En condiciones de obtener su primera victoria hará su "rentrée" el próximo domingo esta hija de Lord Basil, que cuenta con ejercicios a la par de Anatema, sobresalientes.

El aprendiz Peña la ejercitó esta mañana a la par de Caramboba, marcando un buen tiempo.

Bariloche ha seguido en buenos condiciones

El hijo de Dusty Miller, que conquistó una brillante victoria en su última presentación en público, está en condiciones de volver a imponerse en cuento vuelva a ser de la partida.

Co el jockey E. Canessa, Bariloche cubrió esta mañana 800 metros en 51" 4|5 al freno.

Pashá ha sido puesto en reposo hasta el domingo 13

Como no tiene carreras favorables, su caballeriza, obrando con tino, no hará correr a este hijo de Pipiolo hasta el domingo 13.

El jockey Altamiranda lo ejercitó esta mañana en 700 metros, marcando 42" 1|5.

Poderosa se encuentra en pleno estado

No tardará en reaparecer y obtener un triunfo esta hija de Charming.

Dirigida por J. Garrido, y a la par de Charmingüina, Poderosa cubrió los 1.000 metros en 1'1" 2|5.

Pretender fué trabajado a la par de Crin

El hijo de Perrier, que ha sido beneficiado con un breve reposo, se encuentra listo para hacer su "rentrée".

Pretender, dirigido por J. Bastías y a la par de Crin, con A. Grassi, hicieron hoy 1.000 metros en 1'2" 1|5.

Sandokan se está colocando en buenas condiciones

El hijo de Flores, que en sus últimas presentaciones no tuvo la figuración que de él se esperaba, ha mejorado mucho desde aquel entonces.

El aprendiz Vecino lo ejercitó esta mañana en 800 metros, marcando 48".

Okipus debutará el domingo

Aunque sus ejercicios no son malos, este dos años hará su debut el próximo domingo y aunque le resultará muy difícil el vencer a Selim, puede tener una buena figuración.

Okpus fué trabajado esta mañana en 500 metros, marcando 31" 2|5.

Kalfukir, el remendado, hijo de Craganour

Les resultará muy difícil colocar en condiciones de correr nuevamente en público a este representante del stud Alvear F. de.

Esta mañana fué trabajado en 800 metros, marcando 51" 1|5.

Alcaidía no vale gran cosa

Aunque aparentemente el estado de esta hija de Juez de Paz es de primer orden, no debe serlo así, cuando el pasado domingo no respondió a las pretenciones del entraineur Grassi.

Hoy fué trabajado en la partida, conduciéndose regular.

Prince Igor anda muy bien

El representante del stud Old Times, que no corre desde que obtuvo una victoria, conserva el buen estado de training que se le conoce.

Prince Igor, dirigido por P. Alvarez, cubrió esta mañana 800 metros al freno en 50".

Nivel aprontó hoy en 1'1"

El hijo de Tullibardine viene siendo ejercitado con regularidad.

Hoy de mañana, dirigido por J. Garrido, fué trabajado en 1.000 metros, marcando 1'1".

Hipódromo de San Martín

Programa para la reunión del domingo próximo:

Premio Maeb, distancia 1600 metros. — Un Tanto 56 kilos, Musulmán 56, Rumor 56, Jaleo 56, Pichueta 55, Meltoval 54, Oberdán 54, Nitrique 54, Din 54, Paddy 53, Compinche 53, Plunger 53, Impaciencia 53, Salamero 50, Fred 50, Don Roberto 50, Ley II 50, Rienda 48.

Premio Oeste, distancia 1000 metros. — Narambá 57 kilos, Zulú 57, Resero 57, Filisteo 57, Venenoso 55, La Nota 55, Habladora 55, Sensato 55, Ojeriza 55, Atento 55, Nana 55, Oeste 55, La Tremouille 55, Torreja 55, Barricada 55, Souci 55, Mamuret 53, Loly 53, La Lechera 53, Orcina 53, True Blue 53, Presuntuosa 53, Doña Adela 52, Dagger 52, Diana 52, Vida 50, Copadora 50.

Premio Abril, distancia 1400 metros. — Tropezón 56 kilos, Paulman 56, Tectotum 56, Florestal 56, Facturado 56, Profesor 56, Patitranco 54, Romerillo 54, Chiclanero 54, Jajen 54, Vistalta 54, Vanidoso 54, Matachín 54, Diana 54, Palantelén 54, Pobrecosa 54, Cabo Montilla 54, Ragazzo 54, Piolita 52, Old China 52, Lady Oh! 52, Signorella 52, Chispita 52, Cacatúa 52, Cara Atada 52.

Premio Foggy, distancia 100 metros. — Red Wolf 64 kilos, Bay Rum 55, Don Emilio 55, Peregrino 52, Floro Azul 62, Clarisa 41, Mr. Dick 49, Lady Valle 48, Fortissimo 46, Trapisonda 45, Niña Bien 44, India Rubia 44, Argentinito 44, Petite Poupée 43, Jocelí 43, Preclaro 42, Grifona 42, Venenoso 40, Dabiniocca 40, Dagger 40, La Marina 40.

Premio Fedora, distancia 2300 metros. — Sangre Fuerte 57 kilos, Tesonero 57, Judas 56, El Cobre 56, Norabuena 52, Magnífico 50, Apoliyao 49, Microbio II 48, Susie 48, Fedora 48, Double Faced 48, Quintuay 46, Poolvis 45.

Premio Carmen, distancia 1300 metros. — Lengua Larga 56 kilos, Grifona 54, Cartuja 54, La Gitanilla 54, Saboyana 53, Radina 53, Lady Valle 53, Oleigrá 51, La Bastille 51, Carmen 51, Impaciencia 50, Rienda 50, Abuelita 50, Heligoland 50, Trapisonda 50, Rosa Roja 50, Batelera 50, Desposada 50, Osa Mayor 50, La Elena 48.

Premio Lucía, distancia 1500 metros. — Titta Ruffo 56 kilos, Graceless 55, Sangre Fuerte 54, Gorgorito 53, Pródigo 51, Gaditano 51, Negocio 50, Clarinete 50, El Corral 50, Principal 50, Salamero 48, Ordago 48, Don't 48, Caragato 48, Giovanotto 48.

Hipódromo de Temperley

Asignaciones de peso para la reunión del próximo domingo:

Premio Von Mackensen, 1300 metros. — Gentleman 61 kilos, Juzgado 57, Aníbal II 56, Marietta 56, Spécula 52, Granadero II 52, Chapino 52, Caupolicán 52, Alfereta 51, El Héroe 51, Iodo 51, Mayo 51, Tina II 50.

Premio La Fornarina, 1200 metros. — Furiador 56 kilos, Hernán Cortés 56, Almogavar 56, Aliado 56, Teos II 56, Legionario 56, Nel Disco 56, Henry White 56, Alferencia 54, Pteropus 54, Garona 54, Ontaria, 54.

Premio Príncipe Murat, 1000 metros. — Iniruzi 56 kilos, Bastonero 56, Mi Poilo 56, Tarugo 56, Waterfall 56, Gualicho 56, Palillo 56, Nelson II 56, Royal Heart 56, Profesora 54, Poladosa 54.

Premio Javelino, 1400 metros. — Fidalgo 55 kilos, Abeja III 54, La Trilla 54, Antaño 53, Cylleval 52, The Victory 49, Ginés 48, Alferia 48, Machito 48, Sisa 48, Valgris 48, Boa 48, Tigris 48.

Premio Conde Danilo, 1300 metros. — Catálogo 57 kilos, Ensing 57, Campo Abierto 57, Olvido 57, Brasero 57, Factor 57, Fogueado 57, Culebrón 57, Irónico 57, Bien 57, Matalobos 57, Cardalero 57, Almagro 57, Litógrafo 57, The Boy 57, Bulnes 57, Chidán 55, Griseta 55, Polanueva 55, Le Bleu 54, Ontaria 52, Pteropus 52, Jalapa 52, Garona 52.

Premio Povera, 1100 metros. — Albertito 56 kilos, Yuyo Moro 56, Lansing 56, Valgris 56, Legislador 56, Little King 56, Dimancheuse 54, Batelera 54, Cayó Nieve 54, Pita III 54, Peonia 54, Saraca 54, Factor 53, Lolito 53, Fogueado 53, Maravitón 53, Chidán 51.

Premio Pocholo, 1800 metros. — Ginés 57 kilos, Tableau 57, The Victory 57, Teniente Lugones 57, Delfín II 54, Pimentón 54, Prisco 54, Valgris 54, Juglar 54, Piola 49, Marcelaino 48, Dionea 55.

Hipódromo Mar del Plata

Asignación de pesos para la reunión del 6 de abril:

Premio C. A. D., 600 metros. — Mendigo 56, Reconocer 56, Buen Amigo 56, Uropo 55, Indio 55, Fideo 55, La Peligrosa 54, Yatay 49.

Premio Aventurero, 1100 metros.— D, 56, Zodiac 56, Estandarte 56, Adviento 56, Camomila 54, Prima 54.

Premio Horas Trujui, 1600 metros— El Dante 59, Montaraz 56, Zaphir 56, Fantasin 51, Tritón 49, Frisiano 49, Mai Mai 51, Quchúa 48, Estanciera 48, Darcino 47, Fieramosca 45.

Premio Reyna, 1200 metros. — Ras 57, Petit Cheri 57, Kosmos 57, Ranún 54, Somme 54, Lenz 53, Crispi 52, Tritonia 48, Perhaps 47, La Negra 46, Valdemar 44, Buen Amigo 44.

Hipódromo de La Plata

En el programa para la reunión del domingo próximo se ha hecho la siguiente asignación de peso:

Premio Gabacha, distancia 1400 metros. — Asteciano 55 kilos, Elegante 55, Grispa 55, Bruant 55, Cervantes 55, Nogalito 55, Cross Cross 55, Conservadora 53, Paints Well 53, Avichucha 53, Tia 53, Zuna 53, Sahoya 53, Dingo 53, Orangiae 53, La Llorona 53, Ella Es 53, Tita 53.

Premio Gachona II, distancia 1200 metros. — Samphire 55 kilos, Beladita 55, Esmirna 55, La Langosta 55 Oblicua 55, La Querencia 55, Mecha 55, Emprimar 55, Na Toribia 55, Polaina 55.

Premio Galantín, distancia 1000 metros. — Náutico 54 kilos, Robespierre 54, Montano 54, Zumbido 54, Juan Sin Ropa 54, Bleriot 54, Diastasa 52, Provincianita 52, Corona 52, Nianza 52, Malita 52, Nico 52, Guiñada 52, Cringuetta 52, La Petiza 52 kilos.

Premio Galense, distancia 1300 metros. — Sisal 56 kilos, Tala 55, Bienvenida IV 54, Charmant 54, Choclo 53, San Guillermo 52, Chuca 51, Mon Vieux 51, Quetzal 51, Mascarilla 50, Gavota 50.

Premio Galette, distancia 1500 metros. — Nervo 57 kilos, Armel 56, Open Eyes 55, My Fly 54, Enamorada 53, Amochol 52, El Regente 52, Terrón 52, La Tinta 51, Pial de Volcao 50, Infierno 49, Rebenque 49.

Premio Galguita, distancia 1400 metros.— Michito 56 kilos, Wrangel 55, Dantoncito 54, Quebir 54, Foguito 53, Polipí 53, Orraca 52, Suerte Clavada 52, My Bride 52, Tarascón 52, Barefoot 52, Brillantina 51, Oblicua 51.

Premio Gallega, distancia 2000 metros. — Nombre 57 kilos, Apogeo 55, Cantador 54, Nervo 53, Merry Andrew 52, Solferino 51, Motín 50, Mapamundi 49, Alaska 48, Desdeñosa 48, Amochol 48.

Jockey Club Rosario

LOS PRIMEROS EN LA ESTADISTICA EN EL PRIMER TRIMESTRE AÑO 1924

Caballos—

	Carr.	Pesos
Bacchanale	3	$900
Conlan	3	8500
Chaperón	3	8030
Estero	3	7460
Taimada	2	7000
Pintureo	3	6130
Defender	2	5595
Rellaco	2	5435
Mi Alma	3	5400
Lutón	2	5100
F. Latour	1	4000
Lujoso	2	3870
Bugler	1	3610
Damasco	2	3600
El Manco	2	3600

Padrillos—

Mi Nene		$ 24.360
Sandunguero		" 8.900
Almondell		" 8.770
Mandarín		" 8.030
Gontrán		" 7.635
Verdún		" 7.460
Rodil		" 6.430
Evoé		" 6.075
Mojinete		" 5.775
Sand Apple		" 5.485
Wild Bramble		" 5.335
Pipiolo		" 4.005
Pan Pan		" 3.925
Amsterdam		" 3.730
Anteo		" 3.600
Campanazo		" 3.600

Ecuries—

Ku Klux Klan		$ 14.930
San Simón		" 10.455
Oncativo		" 8.900
Diana		" 8.295
Beligerancia		" 8.030
Montoya		" 7.460
Petete		" 7.000
Incógnito		" 6.300
Florida		" 6.180
Don Gonzalo		" 5.735
La Vittoria		" 5.595
El Nato		" 5.435
Arcole		" 5.180
Elena		" 4.075
Biaritz		" 3.960

Cuidadores—

Ghigliotti Pastor	10	carreras
Rodríguez D.	8	"
Toledo Tristán C.	7	"
País Manuel M.	4	"
Santos M. de los (h.)	4	"
Bayardi Enrique	3	"
Gallardo Santiago	3	"
Zabaleta Sebastián	3	"

Jockeys—

Rodríguez F. T.	19	carreras
Vidal Angel	16	"
Grigera P. L.	7	"
Palma Genaro De	5	"
Cecchi Roberto (ap.)	4	"
Oubiña F. M. (ap.)	4	"
Alvarez Clementino	3	"
Gómez Agapito A.	3	"

Se han repartido en premios pesos 171.005, de los cuales 43.355 pesos a productos de 2 años.

TURF URUGUAYO

Pequeña estadística

JOCKEYS

	C. g.	2.°	3.°	%
Gómez B.	16	6	6	38
Tapia	14	6	5	35
Borean	13	9	6	23
Moreno	11	15	10	27
Díaz E. A.	9	3	7	30
Batista Justino	8	14	6	30
Montero	8	7	2	16
Rijo	5	7	7	31
Albarracín	5	3	6	18
Pérez Abelardo	5	5	2	18
Batista Pedro	4	4	6	34
Batista S.	4	4	8	50
Gómez F. A.	4	5	4	17
Cía H. P.	4	3	4	25
Batista Eduardo	4	4	3	18
Rodríguez Raúl	3	4	3	18
Lencina	3	4	3	18

ENTRAINEURS GANADORES

	Carreras
Milia F.	15
Milia A.	10
Casella	10
Rijo A.	9
Lombardo	7
Rodal	6
Calderón	4
Lanza	4
Melo	4
Núñez	4
Riestra	4
Silva J., da	4
Testa	4
Estades	3
Rodríguez Esteban	3
Scola	3

ECURIES GANADORAS

	Carreras	Sumas
B. F.	9	$ 12.855
Las Aguilas	6	" 7.240
Raynal	5	" 27.400
Saca Chispas	5	" 5.535
Fraternidad	5	" 11.900
Tom Pouce	5	" 5.305
19 de Abril	4	" 10.910
Charrúa	4	" 4.400
25 de Mayo	4	" 6.210
Humaitá	4	" 5.910
Milla F.	4	" 6.170
Esmeralda	4	" 4.305
Las Espinas	4	" 4.510
Maroñas	3	" 6.995
L. Risso	2	" 6.800
Moreno N.	1	" 15.000
Burelon	1	" 5.000

ENTRAINEURS GANADORES

	Carreras	Sumas corridas
Sisley		$ 22.000
Brown		" 15.000
Envite		" 8.380
Puritano		" 5.400
Gran Pillete		" 5.305
Taylor		" 8.270
Mari Pepa		" 5.275
Formosa		" 6.000
Ontal		" 5.000
Stayer		" 5.000
Rondeau		" 4.825
Oritorco		" 4.810
Miseltoe		" 4.310
Carolus		" 3.670
Pampero		" 3.560
Bagé		" 3.535
Brasileña		" 3.500
Patte en l'Air		" 3.400
Limestone		" 3.300

JOCKEYS GANADORES DE CLASICOS

	Carreras
Gómez B.	7
Tapia	3
Borean	2
Batista J.	1
Moreno	1
Ponciolo	1
Ruiz	1

ENTRAINEURS GANADORES DE CLASICOS

	Carreras
Roda	3
Calderón	2
Rijo A.	2
Silva Da	2
Milia F.	1
Lanza	1
Guerrero	1
Moreno Naciano	1
Milia A.	1
Testa	1

ECURIES GANADORAS DE CLASICOS

	Carreras
Raynal	4
B. F.	2
Maroñas	2
Fraternidad	1
Burelón	1
El Cóndor	1
Moreno N.	1
Olimar	1
Risso	1
25 de Mayo	1
F. Milia	1

¿QUIERE Vd. COMER BIEN? Visite una sola vez el "Gran - - - - Restaurant - - Corrientes Corrientes 1443 Saloncitos Reservados — 1447 —

La casa no tiene Anexo

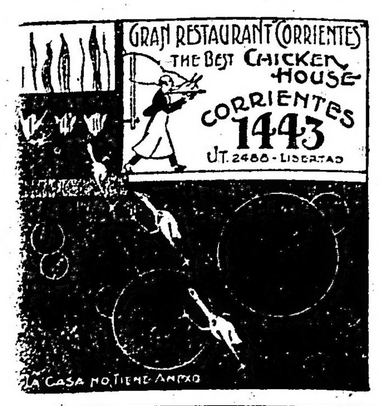

La casa más Antigua en POLLOS ALLO SPIEDO — Salón más Ventilado de Buenos Aires

Cigarrillos Dólar 20, 30 y 40 cts.
CONSERVAN SIEMPRE LA BUENA CALIDAD
J. S. CHAGOITY & Cía
HUMBERTO 1º 1256
FABRICA INDEPENDIENTE

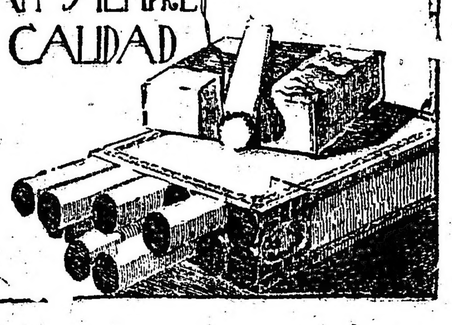

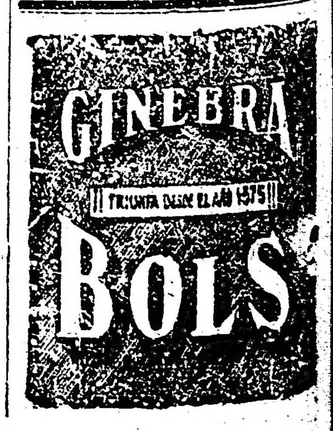

Mundo Comercial

...DE COMERCIO

Primera rueda

Cédula H. Argentina, 8172, abril ...00 a 100.30.
...serie, contado: 22.500 a ...
...abril 3: 2000 a 100.90.
...serie, abril 3: 14.500 a $ ...
...serie, abril 3: 20.000 a $ ...
...serie, abril 3: 31.500 a 95. ...
...serie, abril 3: 1000 a pe...
...50.
...serie, contado: 7000 a ...
...serie, abril 3: 51.000 a ...
...12a. serie, abril 3: 3000 a 97.
...12a. serie, contado: 7.500 a $ ...
...abril 3: 13.500 a 94.20.
...serie, contado: 22.000 a ...
...abril 3: 5.200 a 94.30.
...15a. serie, abril 3: 29.000 a ...
...17a. serie, contado: 10.444 a ...
...abril 3: 3000 a 94.50.
...18a. serie, abril 3: 183.000 a ...
...19a. serie, contado: 20.500 a ...
...abril 3: 189.300 a 94.70.
...abril 3: 13.000 a 94.70.
...20a. serie, contado: 15.000 a ...
...abril 3: 240.000 a 94.60.
Cédula Nacional, serie L. fin de ... 19.000 a 100.40.
Id. serie K. abril: 6.700 a 98.
Crédito Arg. Int. 1922, abril 3: 1000 a 95.30.
Id. 1905, abril 3: 1.500 a 87.90.
Id. 1911, abril 3: 13.000 a 86.50.
Id. 1923, abril 3: 44.000 a pesos ...10.
Id. (Ext.), 1907, fin de mes: 10000 a 93.30.
Emp. Convención 2 1|2, abril 3: 1.500 a 32.60.
Emp. 4 1|2, 1910, mayo 15: 10000 a 62.80.
Id. 1911, abril 3: 20.000 a 77.70.
Deuda Municipal, 6 1|2, abril 3: 10.900 a 97.30.
Oblig. Banco Provincia, abril 3: 1000 a 79.
Bonos (sem.) 9142, abril 3: 10.000 a 88.70.
Emp. Tucumán 2 1|2, abril 3: 100.000 a 27.70.
Bonos Hip. Provincia, (serie B.), abril 3: 30.000 a 91.20.
Banco Hogar Arg., abril 3: 250 a 46.40.
Banco Español, fin de mes: 100 a ...
Id. mayo 31: 500 a 15.50.
Banco Provincia, abril 3: 130 a ...04.
Cía. Tierras del Sud, abril 3: 600 a ...58.
River Plate Daly, abril 3: 260 a ...11.
Bodegas Tomba, abril 3: 10 a 80.
Sansinena, abril 3: 100 a 100.
Id. fin de mes: 50 a 100.50.

MERCADO DE CAMBIOS

(Precios oficiales)

Primera rueda

	$ oro	$ m|n.
[illegible]	41.15|16	13.0064
[illegible]	12.80	0.1770
[illegible]	14.85	0.1530
[illegible]	4.28	0.5310
[illegible]	2.03	1.130
[illegible]	16.78	0.1354
[illegible]	5.65	0.4028
[illegible]	132.80	3.0182
[illegible]	34.000	0.3369
[illegible]	4 ½ %	2.3267

COMPRA-VENTA DE TITULOS

Solicitados:
Cédula Hip. Argentina (viejas sorteadas); Banco de Italia; Cooperativa Nac. de Consumos (preferidas).
Ofrecidos:
Quebrachales Paraguayos; Cía. de Seguros Galicia y Río de la Plata.

MERCADO DE CEREALES A TERMINO

Primera rueda

Trigo, entrega en junio, 200 toneladas a 10.70, en dársena.
Maíz, entrega en mayo, 200 toneladas a 7.95, en dársena.
Lino, entrega en abril, 10 toneladas a 18.50, en dársena.
Entrega en julio, 100 toneladas a 18.97, en dársena.

MERCADO DE CEREALES A TERMINO DE ROSARIO

Primera rueda

Maíz, entrega en abril, 1.200 toneladas a 8.15.

MERCADO DE CEREALES

Trigo candeal: 80 bolsas en Dep. a pesos 12.50, Benvenuto Hnos.; 71 en Once a $, Suc. Chapar y Cía.
Trigo tangaró: 110 bolsas en Sola a 11 $, Palacios Hnos.
Trigo favorito: 270 bolsas en Once a 10.05 $, Seguí Hnos. y Ca.
Trigo varias clases: 322 bolsas en Sola a 10.25 $, Prescott y Ca.; 380 en Once a 10.20, Arzeno Hnos.; 400 en Sola a 10.20, M. B. y Grondona; 388 en O. Lacroze a 10.10, P. Ferrari; 406 a 10.10, P. y A. Lanusse; 339 en B. Aires a 10, C. Rosselli; 1162 en Once a 9.90, A. Diante; 194 en Palermo a 9.90, C. y Rodríguez; 349 en Sola a 9.80, Palacios Hnos.; 94 en Once a 9.95, Lutjohann y Cía.; 695 a 9.80, U. Alzaga y Cía.; 730 a 9.80, T. P. y H. Ojea.; 709 a 9.90, Palacios Hnos.; 83 a 9.75, J. Quaglia; 165 en Sola a 9.60, B. V. y Orbeta; 250 a 9.40, A. Estevez y Cía.; 88 en Once a 9.20, Devoto Ltda.; 1422 en Sola a 9, 239 a 8.50, M. y Copello; 63 a 8.20, B. V. y Orbeta.
Maíz colorado: 304 bolsas en B. Aires a 8.30, 360 a 8.30, Saint Fréres; 656 a 8.20, 247 a 8.15, Periender y Cía.; 326 a 8, H. Rondineau; 136 a 8.15, Periender y Compañía.
Maíz amarillo: 434 bolsas en O. Lacroze a 8.50, 453 a 8.40, A. Rinaldi; 292 a 8.30, L. Augier; 44 en Chacarita a 8.20, ... Voroni y Cía.; 310 en Once a 8.20, Dorignac y Cía.; 314 en B. Aires a 8.20, ... Bidon Chanal y Cía.; 608 en Once a 7.90, 114 en Sola a 7.80, C. Rosselli; ... en Retiro a 7.80, Devoto Ltda.; 380 en Sola a 7.70, T. y Raffo; 650 en Once a 7.60, Duggan Hnos.; 480 en Pte. Alsina a 7.50, A. Rinaldi; 423 en Sola a 7.40, Saint Fréres; 190 en Once a 7.20, ... y Martin.
Maíz morocho: 310 bolsas en Sola a pesos 7.35, M. Rizzolo y Cía.; 88 en Once a 7.20, J. Kanter; 330 en Sola a 7, Benvenuto Hnos.
Triguillo: 159 bolsas en Once a 8 $, ... Sola a 8, Palacios Hnos.; 3 en Once a 7, A. Maraspin; 81 en Sola a 6, A. ...
Centeno: 685 bolsas en Once a 7.65 $, ... de Hacendados; 184 a 7.60, Oria y ...; 200 en Palermo a 7.55, Crotto Hnos.; ... Once a 7.50, 120 a 7.40, Saint ...
Alpiste: 34 bolsas en O. Lacroze a 21 $, ... Estrugamou; 70 en Palermo a 19.50, ... y H. Ojea.
...: 2 bolsas en Once a 5 $, J. Es...
...: 300 bolsas en Once a 18.50 $, ... 18.50, 280 a 18.50, Benvenuto y ...
Girasol: 378 bolsas en Once a 10.50 $, ... y Lakatos.
Semilla de alfalfa: 75 bolsas en Sola a ... Benvenuto Hnos.; 43 en Dep. a ... Devoto Ltda.
Avena: 238 bolsas en Once a 8 $, C. ... a 7.90, Periender y Cía.; ... Sola a 7, P. y A. Lanusse; 255 a 7.20, Iraizos Hnos.; 150 a ... Palacios Hnos.; 178 a 6.90, P. L. ...; 175 a 6.85, Bernhard y Cía.; ... en Sola a 6.80, Avalos Salazar y ...; 155 a 6.80, Palacios Hnos.; 164 a ... Lutjohann y Cía.; 468 a 6.75, Palacios Hnos.; 267 en Once a 6.55, Iraizos Hnos.; 47 en B. Aires a 6.40, C. Rosselli; 216 en Once a 6.20, Lutjohann y Cía.; 403 a 6.10, Mantel Albera y Cía.
Cebada: 107 bolsas en Once a 8.30 $, Palacios Hnos.; 50 en Sola a 8.25, Santamarina e hijos; 390 en Once a 7.90, W. y Martin.
Cebadilla australiana: 45 bolsas en Once a 31 $, A. Velaz y Cía.
Lino: 1245 bolsas en Sola a 18.15 $, T. P. y H. Ojea; 650 en Palermo a 18, S. y Bercetche; 666 en O. Lacroze a 17.60, M. Rigoni; 420 a 17.50, P. y A. Lanusse; 348 en Sola a 17.40, Oscamou y Cía.; 374 a 17.30, Alchourrón Ltda.; 182 en Once a 16.85, C. y Rodríguez; 41 a 18.50, Bernhard y Cía.; 26 en Palermo a 16, T. P. y H. Ojea; 369 a 16, J. Lalor; 422 en B. Aires a 14.50, Piccolini y Cía.; 140 en Once a 13, inferior, 252 a 15.70, F. A. Linari.

ENTRADAS GENERALES

Once: 932 bolsas trigo, 65 triguillo, 792 maíz, 656 lino, 911 nabo, 169 avena, 113 alfalfa.
Sola: 13.250 bolsas trigo, 1300 harina, 730 centeno, 3400 lino 389 nabo, 3166 id maíz, 4879 avena, 2555 cebada, 297 alpiste, 287 alfalfa.
Palermo: 300 bolsas trigo, 592 lino, 178 alpiste, 746 avena.
C. Argentino: 1684 bolsas harina, 361 alpiste, 826 maní.
Retiro (norte): 800 bolsas trigo, 210 maíz.
Mercado Central: 1009 bolsas trigo.
Rural: 485 bolsas maz, 319 nabo, 81 lino.
Brian: 20.046 bolsas trigo, 4245 lino, 1673 avena.
Lacroze: 1017 bolsas maiz, 3660 lino.
Puente Alsina: 8260 bolsas trigo, 2375 maiz, 844 cebada, 422 lino.
Riachuelo: 6669 bolsas trigo, 930 avena.

MERCADO DE PATATAS

(Estación Casa Amarilla)

Han entrado hoy en este mercado 3582 bolsas de patatas; en Pacífico, 2310; en C. Argentino, 150; en Bs. Aires, 765. Total: 7204 bolsas de patatas.
Precios de venta: de $ 0.40 a 0.90 los 10 kilos.

MERCADO DE PASTO

(Est. Caballito)

Entraron hoy en este mercado 1146 fardos grandes de pasto y 5441 id chicos; en Colegiales, 2441 id chicos; en Bs. Aires, 485 id grandes y 981 id chicos; en Sola, 50 id grandes; en Palermo, 736 id chicos. Total: 1621 fardos grandes y 9553 id chicos.
Precios de venta: Pasto alfalfa en fardos grandes, de $ 20 a 67 los 1000 kilos; id chicos, de 29 a 65; id mezcla, fardos grandes, de 27 a 47.

MERCADO DE ABASTO PROVEEDOR

Fueron descargados hoy en este mercado por chatas y carros 470.000 kilos de frutas y 850.000 kilos de verduras en general y 15 vagones del F.C.C. de B.A. con 27.800 kilos, que sumados a los anteriores nos arroja un total de 947.800 kilos de verduras.
Verduras: Como las entradas se mantienen dentro de proporciones normales, los precios se registraron sostenidos y sin mayores cambios.
Frutas: Continúan estables los precios para los distintos tipos de este renglón, siendo las cotizaciones sostenidas.
Legumbre frecas y secas: Con plaza animada y precios sostenidos se efectúa la venta de estos productos, sin haberse producido cambios que merezcan reseñarse.
Damos a continuación los precios que rigen para las legumbres frescas:
Choclos, el 100 de $ 2 a 3.50; zapallitos, la docena, de 0.20 a 0.40; espárragos, docena de atados, de 4 a 7; berengenas, de 0.20 a 0.40; ajíes verdes, la bolsa, de 0.70 a 1.00; id picantes, de 0.30 a 0.40; id morrones colorados, de 6 a 8; id verdes, de 3.00 a 5.00; id para vinagre, de 0.20 a 0.40; porotos colorados, los 10 kilos, de 8.00 a 10.0; arvejas, de 4.00 a 6.00; pepinos, la docena, de .20 a 0.50; tomates, el cajón, de 1.50 a 3.00; chauchas balín, los 10 kilos, de 4.00 a 6.00.

MERCADO DE HACIENDA VACUNA

Liniers

A pesar de la reducida entrada del día, la plaza se ha mantenido floja para todas las categorías de consumo, principalmente las descarnadas y faltas de clase, cuyos negocios se hicieron con mucha dificultad.
Las tropas de vacas se negociaron con mayor interés que en el día anterior, pero más o menos dentro de los mismos precios.
Los novillos de tipo Chilled-Beef y Continente se negociaron con buena demanda e interés entre pesos 0.17 a pesos 0.18 y de pesos 0.15 a pesos 0.16, respectivamente la libra de carne.
La entrada de hoy en este mercado fué de 7.061 cabezas, clasificadas en esta forma: novillos, 1.790; vacas, 2.922 y terneros, 2.349.
Las compras efectuadas por los frigoríficos fueron las siguientes: Sansinena, 1.144; La Blanca, 850; Swift, 32; Armour, 568; Wilson, 32; The Anglo South American, 194; The Smithfield, 48 y Saladero Roca y Terrarosa 71.
Los precios corrientes de la mañana fueron los siguientes:
Toros y torunos gordos y especiales para frigorífico, de pesos 86 a 90; id generales de 48 a 80; novillos especiales (Chilled-Beef), de 98 a 121; id (congelar) de 106 a 122; id gordos (continente), de 88 a 100; id generales de consumo, de 51 a 80; novillitos excepcionales a 69; id gordos y especiales de 45 a 62; id generales de 19 a 40; vacas especiales de 75 a 86; id gordas de 55 a 70; vaquillonas excepcionales; id gordas y especiales de 42 a 61; id generales de 17 a 38; terneros excepcionales a 45; id especiales de 34 a 40; id generales de 7 a 14; mamones gordos y especiales de 12 a 18; id generales de 4 a 9.

Ventas de hoy

ARRIETA y Cía.—
28 terneros, de América a 17.
ALONSO y BLAQUIER—
200 vacas, de Lincoln a 60; 13 novillos a 80; 7 id a 52.
ACCAME, BELLINI y Cía.—
21 terneros, de Pellegrini a 45; 7 id a 38; 12 vaq. a 60; 15 vacas a 67; 17 id de Berretti a 50; 10 vaq. a 62; 18 terneros de Alberti a 28; 12 id a 25; 4 id a 15.
ARANCET y Cía. PEDRO—
11 novillitos, de Auguil a 62; 10 id a 57.
ARZENO y Hno. F. B.—
9 vaq. de Laprida a 54; 7 id a 45; 8 id a 32; 3 ternero sa 32.
AYARRAGARAY y DUHART Hnos.—
42 vacas, de 25 de Mayo a 40; 10 toros, de Alvear a 90.
AVALOS SALAZAR y Cía.—
71 novillos, de Pellegrini a 100; 8 id a 85; 6 vacas a 60; 5 id a 57; 2 id a 57; 2 ternero sa 30; 24 vaq. de Colón a 40; 25 i da 32; 25 id a 25.
ALCHOURRON Ltda. S. A.—
60 novillos, de López a 108; 12 vacas de Belgrano a 0; 8 id a 62; 34 id a 52; 2 novillos a 100; 6 vaq. de C. Suárez a 18; 4 id de Pila a 58; 7 terneros a 25; 6 vacas a 46; 7 vaq. de Belgrano a 25; 5 id de Rauch a 55; 5 id a 40; 6 id a 35.50.
ALVAREZ y SPERONI—
4 terneros, E. Ríos a 6; 2 vaq. a 20; 15 terneros a 6.50; 14 id a 8; 17 id a 8.50; 10 id a 13; 21 id a 8; 21 id a 0.50, 16 i da 12; 22 id a 12; 20 id a 15.50; 15 id a 22.50; 15 id a 2; 3 vaq. a 25.50; 8 novillitos a 36.50; 15 ternero sa 13.50; 13 novillito sa 27.50; 10 ternero sa 14.
BAYONA JUAN—
23 vacas, de Azul a 63; 17 id a 62; 9 id a 58.
BELLOCQ e HITA—
60 vacas, de Las Hegueras a 62; 12 id a 72.
BUNGE y BORN Ltda.—
42 vacas, de G. Pinto a 86.
BERISTAYN y LARGUIA—
44 novillos, de P. Costa a 0; 104 terneros de Pringles a 25.
BAYONA y Cía. JOSE—
14 vaq. de Pila a 54.
BASCARAN FELIPE—
13 vaq. de A. Alsina a 44; 17 terneros a 23; 4 mamones a 19; 35 novillitos a 45; 15 vaq. a 46; 23 id a 42; 15 terneros a 38.
Coop. de HACENDADOS—
13 vaq. de T. Lauquen a 60; 12 id a 44.
CORDOBA e hijo PEDRO—
50 vaq. de M. Paz a 60; 34 terneros de Magdalena a 24.
CORDIBOLA y Cía.—
20 vaq. de Pehuajó a 40; 0 terneros a 16.
CUESTA y Cía.—
12 terneros, de 9 de Julio a 22; 25 id a 17; 18 novillos a 65; 2 id a 55; 10 ternero sa 18; 4 vaq. a 20; 12 terneros a 15; 6 id a 30; 10 vacas, de la Pampa a 67; 7 vaq. a 40; 23 novillitos a 45; 8 vaq. a 52; 4 id a 55.
CALVO NICOLAS A.—
10 novillitos, de Santa Fe a 69; 13 id a 55; 6 id a 58.50.
Coop. AGRIC. FEDERALES—
50 vaq. de la Pampa a 32; 5 vacas a 48; 15 vaq. a 30.
CRESPO y RODRIGUEZ—
27 novillos, de Santa Fe a 57; 16 terneros de Chacabuco a 21; 7 mamones a 8; 12 id a 14; 8 vaq. de Córdoba a 30.
COLOMER LUIS N.—
... toros, de T. Lauquen a 7; 2 vacas ... de T. Lomas a 46; 4 novillitos a 35; 6 id de ... 31 vacas, de Salliquelo a 30; 6 novillitos a 37; 14 id a 34; 9 vacas a 50; 17 novillos 51; 8 novillitos a 34; 21 id de Naza a 38.
DRYSDALE y Cía. J. A.—
22 vacas, de E. Ríos a 56; 62 id a 54; 5 id a 40; 24 vaq. de T. Lauquen a 35; 6 novillos a 87; 175 terneros, de la Pampa a 31.
DIAZ y OLIVARES—
11 terneros, de Rivadavia a 30; 47 id a 20; 42 i da 19; 48 id a 20; 41 id a 12; 30 id a 18; 15 id a 5.
DE LOS SANTOS y Cía. J. C.—
7 novillos, de Rauch a 86.
DEVOTO y Cía. Ltda. TOMAS—
12 vacas, de G. Pinto a 86; 2 terneros, de T. Lauquen a 5; 15 id a 19; 2 toritos a 30; 2 vacas a 48; 7 vaq.ñ a 48; 10 id a 38; 33 mamones, de C. Tejedor a 7; 10 terneros, de Villegas a 26; 25 id a 18.
ESTRUGAMOU JUAN—
2 novillitos, de T. Lauquen a 55; 3 id a 40; 17 vaq. a 42; 8 terneros a 30; 20 vacas de Pehuajó a 40; 27 vaq. a 28; 4 ternero sa 20; 44 vaq. de Santa Fe a 35.
ERREA VALENTIN—
5 novillos, de B. Blanca a 90; 17 novillitos a 60; 2 id a 32.
FIORITO Hnos. y SAMBRIZZI—
21 vaq. de Henderson a 59; 15 id a 51; 13 id a 41; 24 mamones, de Bolívar a 10; 28 id a 6; 18 id a 5; 11 id a 7; 19 id a 10; 20 vaq. de Henderson a 60.
GOÑI IGNACIO (hijo) y Hnos.—
20 vacas, de Pellegrini a 77; 10 terneros a 18; 7 id. a 16; 11 id a 15; 2 mamones a 8; 3 terneros a 36; 49 novillitos, de la Pampa a 65; 44 novillo sa 98; 10 novillitos a 30; 23 id a 40; 6 vacas a 25.
GENTA y Cía. PEDRO—
19 vacas, de Guaminí a 48; 32 terneros a 30; 5 id a 24.
IRIART y Cía. ADOLFO—
7 vacas, de Guaminí a 68; 3 id a 50; 6 vaq. a 64; 4 novillitos a 62; 10 vaq. a 28; 13 terneros a 25; 14 id a 17.
IRAIZOS Hnos.—
13 vaq. de Córdoba a 44; 14 id a 55.50; 12 id a 49.50; 10 id a 48.50; 10 id a 45.
LOURTET y Cía. LUCIANO—
22 vacas, de Rivadavia a 55.
LADOUX y REIL—
25 terneros, de Pehuajó a 25; 5 vacas a 60.
LIZARRALDE Hnos.—
33 mamones, de Lobo sa 13.
LASCURAIN y ETCHEGARAY—
10 terneros, de P. Central a 25; 10 novillitos a 40; 6 vaq. a 38; 27 terneros, de Juárez a 15; 21 vaq. a 34; 15 novillos, de Azul a 90; 4 vacas a 57; 6 terneros a 31; 7 mamones a 15; 10 vacas, de Olavarría a 60; 22 novillos a 68; 25 vacas de Azul a 48; 14 vaq. a 30.
LANUSSE PEDRO y ANTONIO—
13 terneros, de C. Brandsen a 17; 19 id a 5; 6 vacas a 36; 3 novillo sa 32; 21 toros a 32; 7 id a 95; 2 novillo sa 70; 4 vacas de Alem a 71.50; 14 vaquillonas a 20; 9 id a 43; 11 id a 35; 10 id a 58; 2 terneros, de C. Casares a 4.50; 2 id a 17; 10 vaquillonas a 28; 6 novillitos a 22; 2 novillos a 62; 15 vaquillonas, de Pellegrini a 55; 15 i da 50; 16 terneros a 38; 16 id a 34; 7 vaquillonas de Córdoba a 70.50; 10 id a 69.50; 25 novillitos, de Luján a 23; 25 id a 21; 20 id a 15; 15 id a 36; 9 novillos, de P. Central a 117; 6 id a 94; 13 id a 70; 12 vacas de Chascomús a 60; 6 id a 70; 7 vaquillonas a 47.50; 2 vacas a 84; 17 terneros a 18; 9 vacas a 59.50; 18 ternero sa 16.
LALOR JUAN—
9 terneros, de Navarro a 10; 18 id de S. A. de Areco a 12.50; 20 id a 10; 8 id a 5.50; 16 vaquillonas de T. Lauquen a 18.50; 19 id a 17; 17 id de Córdoba a 16; 11 vacas a 66; 4 novillitos a 38; 9 ternero sa 43; 3 id a 25; 17 id a 34; 12 vacas a 55, 16 id a 61.50; 5 id de Rivadavia a 54; 30 novillos a 106; 21 terneros, de T. Lauquen a 15; 2 id a 25; 18 id a 22; 40 novillos a 120.
MENDEZ y Cía. JORGE M.—
14 novillos, de Belgrano a 123; 17 mamones a 13; 7 id a 5; 5 terneros, de Monte a 35; 30 id a 25; 28 id a 22; 32 vacas, de Juare za 55; 10 id a 52; 10 id a 47.
MARTINEZ de HOZ Hnos.—
20 vacas, de Carhué a 58; 7 vaq. a 35; 32 novillitos a 32; 9 terneros a 22; 24 id a 20.
MACIARELLO SANTIAGO—
50 vaq. de Juárez a 70.
MANTEL ALBERA y Cía.—
23 terneros, de la Pampa a 28.
MAZZINO y Cía. ARNOLDO—
2 novillos, de Pellegrini a 75; 12 id a 61; 9 vacas a 60; 5 id de A. Alsina a 60; 16 id a 57; 3 vaq. a 52; 6 id de Thompson a 52; 16 ternero sa 30.
NALE REPETTO y Cía.—
8 toros, de 25 de Mayo a 85.
OJAM y LABIANO—
15 vaq. de Pehuajó a 45; 15 id a 35; 32 mamones a 18; 29 id a 11; 5 id a 5.
ORLANDI y Cía. RODOLFO—
25 novillos, de S. Elena a 64; 11 vacas a 60; 14 vaq. a 54.
OJEA TOMAS y HERNAN—
3 vacas, de P. Central a 72; 10 vaquillonas a 54; 2 id a 47; 12 terneros a 20; 13 vaquillonas a 33; 3 vacas a 10; 1 id a 68.
PATRON COSTAS y PERO—
13 novillos, de Lincoln a 57; 4 novillitos a 34; 10 toros a 90; 16 vacas a 64; 10 terneros a 26; 3 id a 20.
PUIGGROS y Cía.—
12 novillos, de Córdoba a 121; 4 novillo sa 60; 8 vacas a 47; 13 toro sa 80; 7 novillito sa 36.
PENA y Cía. JULIO L.—
3 tros, de Tandil a 86; 7 id a 75.
PRYOR e hijo—
3 vaq. de Chacabuco a 40; 4 id de Santa Fe a 30; 15 terneros, de Chacabuco a 27; 46 id de Santa Fe a 26; 41 id de Chacabuco a 22.
PATRON FERNANDO L.—
12 vacas, de Pehuajó a 80; 23 id a 52; 7 id de 9 de Julio a 52; 22 terneros a 17; 16 id a 6; 12 id de P. Central a 38; 10 id a 42.
PICCOLINI y Cía. EUGENIO—
11 vacas, de Pehuajó a 54; 4 id a 50; 6 id a 70; 4 id a 76; 20 terneros a 19.
ROMEO y PALAU—
27 novillos, de T. Lauquen a 54.
SANTAMARINA e hijos—
43 novillos, de la Pampa a 65; 50 vaq. de Matanza a 60; 25 terneros, de Laprida a 18; 8 id a 26; 29 i da 10; 9 11 a 9; 11 novillitos, de Santa Fe a 24; 10 vaq. a 18; 3 terneros a 20; 3 vaq. a 15; 4 terneros a 9.
SALABERRY y BERCETCHE—
6 terneros, de Entre Ríos a 10.50; 10 id a 14.50; 11 id a 17.50; 11 id a 15; 4 id a 22; 1 vaquillona a 32; 9 vacas a 53; 8 id a 44; 4 vaquillonas a 39; 10 novillitos a 41; 25 novillos, de Santa Fe a 66; 6 vaquillonas a 13.50; 6 id a 13.50; 2 novillitos a 10; 8 id a 21.50; 6 vaquillonas a 39; 15 novillitos a 34; 10 vaquillonas de 9 de Julio a 38.50; 9 vacas a 47; 1 toro a 47; 14 vacas a 47.50; 8 vacas, de Saladillo a 71; 4 id de C. Casares a 56; 10 id a 50.50; 2 vaquillonas de Santa Fe a 45; 4 vacas a 85; 5 novillitos a 60; 6 id a 61.50; 16 id de Rivadavia a 48.50; 13 id a 74; 10 id a 75; 11 id a 67; 12 id de Olavarría a 73; 15 id a 70; 14 id a 67.50.
TERRARASSA e hijos JUAN—
35 terneros, de Santa Fe a 25.
UNZUE ALZAGA y Cía.—
17 novillos, de Alberti a 122; 35 vaq. de 25 de Mayo a 37; 60 terneros, de S. A. Areco a 22; 10vaq. de Bragado a 37; 24 novillitos a 38; 17 terneros a 30; 18 id a 30; 63 vaq. a 37.
VELAZ y Cía. ANGEL—
2 terneros, de Navarro a 10; 20 id a 14; 9 id de Azul a 25; 10 id a 23; 16 id a 30; 5 vaq. a 71; 20 novillos, de la Pampa a 100; 6 terneros, de Rauchos a 28; 8 id a 25; 13 id a 18; 16 id a 16; 6 id a 20; 10 vaq. a 28; 13 id a 16.

MERCADO DE HACIENDAS LANARES

(Tablada F. C. O.)

La entrada del día fué de 6.987 animales, habiéndose vendido durante la mañana 8.721 cabezas de la siguiente forma: Comp. Sansinena 1152; La Blanca, 839; Armour, 578; The Anglo 1.591; Wilson 1.159; Swift, 1.910; Muller, 300; Smithfield y 1192 para los abastecedores locales.

Precios corrientes

Capones especiales mataderos de $ a $ 22.20; id frigorífico de 9.00 a 21.00; ovjeas especiales mataderos de 13.70 a 18.40; ovejas id mataderos de 8.80 a 11.70; borregos especiales frigorífico de 16.60 a 19.00; boregos generales id de 13.00 a 15; borregos especiales mataderos de $ 7.50 a 12.00.

VENTAS DE HOY

ALCHOURRON LDA.—
31 capones frigorífico de Egaña a pesos 18.30; 28 boregos id a 15; 28 ovejas mataderos de id a 16.50.
ACCAME BELLINI Y CIA.—
89 ovejas mataderos de Alberti a pesos 14.50; 40 boregos frigorífico de id a 15.30; 31 borregosr a 10; 31 carneros a 12.30.
ARZENO F. B. Y HNO.—
113 borregos frigorífico de Krabbe a pesos 14.
BUNGE Y BORN LDA.—
180 boregos frigorífico de Alvear a pesos 17.50.
CUCULLU FELIPE L.—
25 capones frigorífico de Entre Ríos a pesos 18.50; 209 borregos id a 16.40; 180 ovejas mataderos de id a 11.70; 42 borregos frigorífico de id a 10.30; 18 borregos mataderos de id a 7.50; 80 borregos mataderos de id a 15; 43 borregos id a 10.30.
CRESPO Y RODRIGUEZ —
50 borregos frigorífico de 9 de Julio a pesos 18; 20 ovejas mataderos de id a 18.40; 16 ovejas mataderos a 14; 77 ovejas mataderos de Cañas a pesos 14; 20 capones frigorífico de id a 17; 26 boregos id a 13.
DE LELLIOS Y FAJES HNOS.—
27 capones frigorífico de M. Cazón a pesos 20; 67 ovejas mataderos a 14.50; 74 boregos frigorífico a $ 15.30.
DEVOTO TOMAS CIA. LDA.—
119 ovejas mataderos de Lamadrid a pesos 13.70; 96 boregos frigorífico de id a15.50; 59 ovejas mataderos de Tejedor a 14; 10 ovejas mataderos de id a 16.
ETCHART PEDRO—
65 ovejas mataderos de M. Cazón a pesos 18.10.
BASCARAN FELIPE—
152 ovejas mataderos de Salto a pesos 15; 128 ovejas mataderos de id a 12.80; 24 ovejas mataderos de id a 10; 53 boregos frigorífico de id a 11.50; 28 capones id de Gerodías a 20; 10 ovejas mataderos a 17.50; 27 borregos frigorífico a 16.50; 28 capones frigorífico de Río Cuarto a 16.50; 12 boregos id a 13.50; 36 capoens mataderos de Bonzi a 16.
ESTRUGAMOU JUAN—
117 boregos frigorífico de Uriburo a pesos 15.50; 36 boregos frigorífico de Triunvirato a 16.60; 27 ovejas mataderos de id a 14.50.
ERREA VALENTIN —
110 ovejasm ataderos Cabildo a pesos 15; 50 boregos frigorífico a 15; 12 borregos frigorífico a 11.
FIORITO HNOS. Y SAMBRIZZI—
110 capones frigorífico de Entre Ríos a pesos 13.30; 49 capones frigorífico de id a 12; 100 capones mataderos de id a 9.
GOÑI IGNACIO HIJOS Y HNOS.—
233 borregos frigorífico de Lonquimay a pesos 18.40; 92 capones de id a 15.50; 119 boregos id a 15; 190 capones id a 16.30.
LASCURAIN Y ETCHEGARAY—
9 capones frigorífico de Chillar a 21; 18 ovejas mataderos de id a 15; 39 ovejas mataderos de id a 17.50; 30 borregos frigorífico de id a 14; 13 borregos id a 10; 9 boregos id a 15; 221 capones frigorífico de López a 21; 31 boregos frigorífico de id a 15; 150 ovejas mataderos de id a 14.80; 48 boregos frigorífico de Colman a pesos 10.40.
LALOR JUAN—
196 capones frigorífico de Rauch a pesos 18.50; 27 capones id de Saladillo a 116.50; 53 boregos id a $ 11.80; 26 boregos id de Ugarte a 13.50; 5 8ovejas mataderos de id a 17.
LANUS ARANCEDO—
109 boregos frfigorífico de Ivanosky a pesos 15.50.
LA COOP. DE HACENDADOS—
95 capones frigorífico de 9 de Julio a pesos 19.50.
LANUSSE P. Y A.—
73 borregos frigorífico de Zapala a pesos 11.50; 158 boregos mataderos de id a 9.30;; 42 capones mataderos de id a 9; 83 borregos frigorífico de Pardo a 11.30; 166 borregos mataderos de id a 8.30; 25 ovejas mataderos de Tejedor a 15; 210 boregos frigorífico de id a 10.80.
PEGASSANO ROCCATAGLIATA Y CIA.—
74 capones frigorífico de Egaña a pesos 22.20.
PALACIOS HNOS.—
129 capones frigorífico de Las Toscas a pesos 14; 220 ovejasm ataderos de id a 12.10; 38 ovejas mataderos de id a 8.80.
RODRIGUEZ ACASUSO C. Y CIA.—
48 boregos frigorífico de Chapaleofú a pesos 14; 48 boregos frigorífico a 10.70; 16 borregos mataderos a pesos 8.
SALABERRY Y BERCETCHE—
290 capones frigorífico de San Enrique a pesos 18.60; 60 ovejas mataderos de id a 14; 125 borregos frigorífico de Chillar a 11.60; 87 borregos frigorífico de Cerrito a 17; 123 borregos id de Cerrito a 12.50; 70 borregos frigorífico de R. Otero a 15; 40 ovejas mataderos de id a 13; 111 borregos frigorífico de Chillar a 14; 69 ovejas mataderos de id a 15; 60 ovejas mataderos de id a 11.
SUC. BELTRAN SANSOT—
285 capones frigorífico de Azul a pesos 16.30; 94 boregos frigorífico de id a 15; 381 boregos de Catriló a 17; 228 borregos id de Lonquimay a 18.70; 115 borregos id de id a 17; 20 ovejas mataderos de Catriló a 16; 137 borregos frigorífico de Azul a 14.20.
SERANTES CAIMI Y CIA.—
47 capones frigorífico de 16 de Julio a pesos 20; 26 ovejas mataderos de id a 15.80; 126 borregos frigorífico de id a 16.50.
SANTAMARINA E HIJOS—
189 capones frigorífico de Laprida a pesos 19.
THOMPSON E. A. Y CIA.—
88 capones frigorífico de Vergara a pesos 20.
UNZUE ALZAGA Y CIA.—
339 borregos frigorífico de Carabelas a pesos 17.80.
MENDEZ J. M. Y CIA.—
15 capones frigorífico de V. Dorma a pesos 17; 58 borregos frigorífico de id a 13.80; 40 borregos id a 10; 200 capones id de Gorch a $ 16.50; 21 ovejas mataderos de id a 14.
ROMEO Y PALAU—
20 ovejas mataderos de Ojeda a pesos 15; 52 borregos frigorífico de id a 14.30; 18 borregos frigorífico de id a 10.30.
URTAZUN P. Y CIA.—
79 ovejas mataderos de Orense a pesos 16.30; 102 capones frigorífico de id a 17.50; 40 ovejas mataderos de Vela a 15.50; 116 capones frigorífico de id a 18.60; 75 borregos id de Vela a 16.
PARERA MUÑOZ C.—
96 borregos mataderos de Curani a pesos 6.30; 15 borregos mataderos de id a 4.20; 42 ovejas mataderos de id a 6.50.
VELAZ ANGEL Y CIA.—
70 borregos frigorífico de Maggiolo ap esos 19; 40 id de Zapala a 12; 14 borregos frigorífico de Villafañe a 15.20; 159 borregos mataderos de Zapala a 8.40.

MERCADO DE HACIENDA PORCINA

(Liniers)

Aún con las entradas algo numerosas se mantiene el buen interés en la adquisición de los distintas lotes de cerdos.
La entrada del día fué de 1.206 cerdos.
Las compras efectuadas por los frigoríficos durante la mañana fueron las siguientes:
Armour, 254; Swift, 57 cerdos.
Los precios variaron para cerdos flacos y generales entre $ 0.35 y 0.45; cerdos de media gordura, entre 0.46 y 0.54; capones especiales frigorífico, entre 0.49 y 0.56; id. id. consumo, entre $ 0.60 y 0.63.

Ventas de hoy

MARTINEZ DE HOZ HNOS.—
17 cerdos de Madero a $ 0.58 el kilo, 28 a 0.45.
COOP. DE HACENDADOS—
19 cerdos de Lincoln a 0.60.
ACCAME BELLAMI Y CIA.—
19 cerdos de O'Brien a 0.54.
ARZENO HNO. J. F.—
20 cerdos de Alem a 0.58.
PALACIOS HNOS.—
29 cerdos de Olavarría a 0.54, 36 a 0.47.
ETCHART PEDRO—
77 cerdos de Córdoba a 0.41 1|2.
PATRON COSTAS Y PERO—
50 cerdos de Sarmiento a 0.57.
SARASOLA Y MARTIERENA—
20 cerdos de A. Alsina a 0.56.
RIPOLL JUAN S.—
71 cerdos de Saladillo a 0.62, 20 de Delgado a 0.56, 64 de Pergamino a 0.58, 54 de Magdalena a 0.56, 24 a 0.52, 49 de Anasagasti a 0.52.
TORLASCHI ENRIQUE—
63 cerdos de Matanza a 0.55, 20 a 0.43, 4 a $ 15 c|u.
DE LELLIS Y FAGES HNOS.—
20 cerdos de R. Pérez a $ 0.57, 44 de Pellegrini a 0.35| 48 de Tandil a 0.58, 32 de G. Alvear a 0.60, 20 de Córdoba a 0.54.
MONTANARO DANIEL—
54 cerdos de Bragado a 0.58.
IGLESIAS B. CHANAL Y CIA.—
50 cerdos de San Luis a 0.58.
AMORETTI CAYETANO—
35 cerdos de M. Paz a 0.63.
COLOMER LUIS M.—
65 cerdos de V. de la Plaza a 0.51, 20 de Villegas a 0.49.
GENTA Y CIA. PEDRO—
62 cerdos de Pampa a 0.55, 28 a 0.50.
CRESPO Y RODRIGUEZ—
47 cerdos de E. Ríos a 0.54, 43 de 9 de Julio a 0.57, 20 de Chacabuco a 0.54, 23 de Córdoba a 0.46, 19 de Magdalena a 0.50.
LANUSSE PEDRO Y ANTONIO—
44 cerdos de C. Tejedor a 0.58.

MOLINO FORRAJERO BUENOS AIRES

Molino:
IRALA 760
(Barraca Unión)
U. T. 23, Buen Orden 6181
C. T. 4 Sud

Manera de Alimentar racionalmente los Caballos

— CON —

Administración:
SARMIENTO 310
U. T. Avenida 3218
C. T. 130, Central

MOLINO FORRAJERO BUENOS AIRES ha querido determinar en una forma concisa y lo más clara posible, las ventajas y los motivos en que se funda el procedimiento racional de alimentación de animales a base de su elaboración TODO EN UNO compuesta de:

ALFALFA PICADA
MAIZ QUEBRADO
AVENA APLASTADA
MELAZA
Y SAL
— Para Caballos

ALFALFA PICADA
MAIZ QUEBRADO
AVENA APLASTADA
AFRECHO
MELAZA
CARBONATO DE CALCIO
SAL
— Para Vacunos

1. Principios generales de la alimentación de los animales—
Los principios generales de alimentar el animal de modo de obtener el mejor resultado al costo mínimo, han sido determinados a igual que las leyes que rigen el sistema solar. Se ha estudiado cuidadosamente la composición de los productos alimenticios; la proporción en que los mismos son asimilados por los animales bajo diferentes condiciones y sus necesidades cuando descansan o trabajan mediana o fuertemente. Los alimentos pueden tener muy bien su valor alimenticio bajo el punto de vista químico, pero por su estado físico no ser asimilados por los órganos digestivos, perdiendo entonces todo su valor nutritivo.
Picar, moler, limpiar y mezclar los diversos ingredientes en forma de obtener un rendimiento máximo — esto es, hacerlos digeribles y asimilables — es el fin alcanzado y logrado por lo que se llaman raciones "BALANCEADAS".
2. Una ración balanceada es necesaria—
Los alimentos están divididos en dos grandes elementos; *proteína y carbo - hidratos. La proteína* es necesaria en el cuerpo del animal para la producción de tejidos, huesos, pelo, etc., y para proveer de energía. Los *carbo - hidratos* son necesarios en el cuerpo del animal para la producción de grasa, energía y calor. Para obtener mejores resultados, la ración debe ser "balanceada propiamente" y así satisfacer las necesidades de producción de tejidos y producción de trabajo. Esto solo se obtiene económicamente por medio de mezclas científicas que pueden dar proporciones científicas adecuadas de proteína, (carbo-hidratos), etc.
TODO EN UNO ha sido estudiado cuidadosamente y sus análisis y testimonios lo comprueban ampliamente. No es suficiente tener proteína, es necesario hacerla asimilable.
Naturalmente, el producto terminado mezclado es más caro que el costo básico de los ingredientes usados en la manufactura. Servicios, moliendas y conocimientos cuestan dinero. El pan cuesta más que la harina y ésta más que el trigo. Por la misma razón, "*Raciones Balanceadas*" deben costar más por kilo que los ingredientes, pero precisamente cuestan más porque tienen más valor. Un caballo, por ejemplo, de 400 kilos alimentado diariamente con 10 kilos de alfalfa y avena, puede muy bien ser alimentado diariamente con 7 kilos de mezcla y estar en mejores condiciones *debido* a que esta mezcla es totalmente asimilada y no hay desperdicio al comerla el animal.
3. Nuestra mezcla TODO EN UNO—
TODO EN UNO es una ración hecha para satisfacer las necesidades de los caballos de trabajo y es muy superior y más económico que la alimentación por separado de alfalfa, avena y maíz. TODO EN UNO es agradable al paladar, es fácilmente digerido y es convertida en *Salud y Fuerza*. Los caballos alimentados con TODO EN UNO no conocen disturbios digestivos y están en mejores condiciones y listos siempre para cumplir su trabajo diario.

Además hay economía en la manutención porque TODO EN UNO es enteramente digerible y produce en el caballo fuerza por cada kilo que come.
TODO EN UNO es una mezcla hecha con granos secos, sanos y propiamente molidos y ventilados ante de usar. La alfalfa es libre de polvillo (principal enemigo del caballo) ventilada y picada.

Fórmula garantida TODO EN UNO—

Proteína	13.12%
Grasa	3.27%
Carbo Hidratos	48 67%
Fibra	13.10%

(*Según análisis No. 9143 — D12 — 923 del Ministerio de Agricultura* (*R. A.*)
4. El porque del uso de la melaza—
En la mezcla de caña de azucar que constituye uno de los ingredientes de TODO EN UNO, tenemos un alimento que posee más valor que cualquier otro, bajo el punto de vista de la palatibilidad y digestibilidad. Es excepcionalmente fuerte en *carbo-hidratos o azucar*, base principal de la producción de grasa o energía.
La mezcla contiene un 66% de carbohidratos y lo que la hace excepcionalmente recomendable es que es 100% digerible.
Produce entonces las necesarias unidades de calor para la energía propia del animal, dejando a los otros ingredientes, alfalfa y granos, etc para ser utilizados en trabajo o en crecimiento.
La proorción usada en nuestra mezcla, es pequeña, pudiendo ésta en invierno subir a un 20%. En realidad un caballo sin daño alguno puede ingerir hasta 2½ kilos diarios de melaza de caña de azúcar y 1 ¼ *es recomendado en el Boletín No. 1030 del Ministerio de Agricultura de los Estados Unidos de Norte América.*
5. Envase—
Nuestro producto será envasado en bolsas cuyo contenido será de 45½ kilos neto. Nuestro embolsado será automático, dándole cierta presión a la mezcla, en esta forma se reduce el volúmen, obteniendo desde luego sensibles ventajas de acarreo y flete, al mismo tiempo que un fácil control por un peso garantido de 45½ kilos cada bolsa.
Por el envase devuelto se hará un crédito proporcional.
6. Garantía amplia—
Cada bolsa llevará una tarjeta con el análisis del contenido, del que nos hacemos responsables.
Nuestra garantía es la más amplia que existe:
1o.—Garantizamos que cada bolsa TODO EN UNO contiene los ingredientes y valores nutritivos de PROTEINA, HIDRO - CARBONOS, FIBRA, etc., impresa en la tarjeta.
2o.—Garantizamos que el producto será siempre el mismo y que si así no fuere aceptamos la devolución del mismo, reintegrando el dinero correspondiente.
NO HAY NADA MAS EN TODO EN UNO, no usamos RELLENOS o sea subproductos de limpieza de cereales y barrido de elevadores que no tienen valor alimenticio y en general son nocivos para el animal y su presencia es solo debido a su precio ínfimo ...

En Estados Unidos al principio, los elevadores de granos hicieron forrajes utilizando sus productos de limpieza (polvo, tierra, paja, etc.) pero los consumidores al ver los malos resultados de estas mezclas, dejaron de comprar y en la actualidad solo hacen estos forrajes molinos dedicados exclusivamente a este fin y usando ingredientes de alto valor alimenticio.
7. Moscas—
La alfalfa mezclada y picada debidamente, absorbe por completo la melaza, ésta da a su vez a la mezcla coherencia impidiendo que se desparrame. La mezcla no se filtra por la bolsa, no queda adherida al morral, ni boca del animal, de manera que no es portadora de moscas.
8. Conservación—
Esta clase de mezclas si son bien manufacturadas con ingredientes sanos y limpios y depositados al abrigo de la humedad, se conservan por largo tiempo, tanto o más que cualquiera de sus componentes, por cierto en mejores condiciones que la alfalfa.
9. Sistema económico—
En la manutención por el sistema actual; rudimentario y nulo, el animal no saca provecho del alimento por no estar en condiciones asimilables. Este porcentaje ha sido avaluado en las Universidades de Estados Unidos y en los campos de experimentación del Gobierno Yankee en un 39 a 40%. Si a esto agregamos el desperdicio (merma) que existe en la alfalfa y avena (ver como quedan pesebres, rejas, etc.) que bien podemos apreciar en un 15%, veremos sin exageración y como mínimo que el rendimiento del animal con el nuevo sistema, será aumentado en un 40%, porcentaje, que a fin de año equivale a una buena diferencia en los gastos de mantención.
Aseveramos y estamos dispuestos a probar en la práctica esta afirmación:
Con nuestro sistema, la merma prácticamente no existe.
10. Consideraciones generales—
Nuestro nuevo y moderno molino, con una capacidad de CIEN TONELADAS DIARIAS (8 horas), es el más moderno Molino de forrajes en Sud América.
Nuestra instalación mecánica nos habilita a ofrecer a nuestros clientes una ración garantizada de calidad uniforme y a precio que producirán un ahorro sensible en la manutención de los animales.
Así mismo nos permite preparar mezcla clasificada para caballo de guerra, carrera, mulas y mantención de ganado vacuno, etc., y en breve pondremos en el mercado nuestros productos especiales para ese fin.
Nuestro personal técnico y experimentado está a disposición de nuestros señores clientes a los que gustosamente se le darán toda clase de informes al respecto.
Nuestra maquinaria está equiparada con *Separadores magnéticos*, lo que asegura que la mezcla estará libre de partículas de fierro, clavo, alambre, etc. tan dañosos, mortales a veces, para los animales.
En resumen—
TODO EN UNO no tiene desperdicio y evita que la hoja de la alfalfa donde radica el alimento superior del forraje, no se malogre como por el sistema actual.
TODO EN UNO es sano por la ventilación y limpieza previa de sus componentes y por lo tanto beneficioso, para el organismo del animal, pues está exenta de polvillo tóxico, que contiene la alfalfa en fardo, que por el procedimiento actual es inevitable.
TODO EN UNO es un producto superior que se elabora con máquinas las más modernas en esta rama y que precisamente por esa misma circunstancia permiten establecer exactamente la proporción del forraje que se desee.
Al frente del molino se encuentra nuestro Director Técnico, quien se ha dedicado especialmente a esta rama y que acaba de regresar de Norte América en viaje de estudio y a quien pueden dirigirse para cualquier dato sobre la materia.
Buenos Aires, marzo de 1924.

CARNET DEL HACENDADO

Entradas en los distintos mercados y cotizaciones del día

MERCADO DE HACIENDA VACUNA

Entrada total: 7.061 animales; novillos, 1.790; vacas, 2.922; terneros, 2.349.
Compra total de los frigoríficos: 2.969 cabezas.

COTIZACIONES DEL DIA	La libra De $	a	Estado de la plaza
Novillos especiales Baby-beef	—	—	
" excepcionales (Chilled-beef)	0.17	0.17½	Animada
" especiales de frigorífico (Chilled-beef)	0.14	0.15½	"
" gordos y especiales de frigorífico, para congelar	0.15	0.16	Sostenida
" cuarterones, gordos, de frigorífico	0.12	0.13	Floja
Novillitos y vaquillonas, mestizas, gordas y especiales, hasta 400 libras	0.10	0.11	
" " " de más de 400 libras	0.12	0.13	Animada
Vacas mestizas, nuevas y gordas	0.10	0.11	Encalmada
" generales, gordas	0.09	0.10	"
" viejas	Nominal		Floja
Terneros especiales	"		
" mamones			
Toros y torunos de conserva	0.09	0.11	Sostenida

MERCADO DE HACIENDA LANAR

Entrada total: 6.987 animales.
Compra total de los frigoríficos: 7.527. Consumo total, 1.192 cabezas.

COTIZACIONES DEL DIA	La libra De $	a	Estado de la plaza
Capones pesados, especiales, pelados	0.25	0.27	Floja
" livianos, gordos, de frigorífico, peladas	0.28	0.30	"
Ovejas livianas, gordas y especiales, peelados	0.23	0.25	"
" pesadas, con lana	0.21	0.23	"
Borregos especiales, de frigorífico	0.38	0.40	"
" generales "	0.35	0.37	"
" " , matadero	—	—	

MERCADO DE HACIENDA PORCINA

Entrada total: 1.206 animales.
Compra total de los frigoríficos. 311 cabezas.

COTIZACIONES DEL DIA	El kilo De $	a	Estado de la plaza
Cerdos mestizos, excepcionales	—	0.63	Animada
" " especiales de más de 140	"	0.62	
" " " 120 a 130 kilos	0.50	0.60	Encalmada
" " " 100 a 110 "	0.54	0.56	"
Capones frigoríficos " " 80 a 95 "	0.50	0.53	"
" de media gordura, según clase	0.44	0.48	"
" para invernada, según clase	0.35	0.42	"

BOLSA DE CEREALES

ENTRADAS TOTALES		Mínimo	Máximo
Trigo	53.357 bolsas	8.20	10.20
Triguillo	—	—	—
Maíz	8.045 "	7.20	8.50
Lino	13.064 "	13.—	18.15
Nabo	1.815 "	10.—	14.50
Avena	8.404 "	7.20	8.—
Cebada	3.399 "	7.00	8.30
Cebadilla	—	—	—
Centeno	786 "	7.—	7.65
Alpiste	853 "	16.—	24.—
Semilla de alfalfa	978 "	8.—	8.70
Harina	3.784 "	—	—
Afrecho	—	—	—
Afrechillo	—	—	—
Rebacillo	—	—	—
Maní	820 "	19.—	23.—
Patatas	7.207 "	0.35	0.75
Garbanzos	—	—	—
Porotos	—	—	—
Ray-gras	—	—	—
Girasol	—	—	—
Maíz de guinea	—	—	—
Paja	—	—	—
Pasto-alfalfa	1.621 f. grandes	30.—	67.—
"	9.553 f. chicos	20.—	60.—

MERCADO CENTRAL DE FRUTOS

MOVIMIENTO DE LANAS	1924	1923
Entrada	29.732	—
Salida	62.028	—
Entrada desde el 1o. de julio	30.200.043	49.195.773
Existencia total	3.038.667	5.500.595

COTIZACIONES DEL DIA	Los 10 kilos De $	a	Estado de la plaza
Cruza gruesa, buena a superior	15.—	16.—	Sostenida
" " regular a inferior	—	—	
" mediana, buena a superior	—	—	
" " regular a inferior	—	—	
" fina, buena a superior	—	—	
" " regular a inferior	—	—	
Mestiza fina (Rambouillet), buena a superior	—	—	
" " regular a inferior	—	—	

FOOTBALL - PEDESTRISMO
AUTOMOVILISMO-CICLISMO

DEPORTES

BOX - ESGRIMA
PELOTA - REMO

Campeonato Sudamericano de Atletismo

Pruebas de selección en Santiago de Chile

Con gran éxito se realizaron en Santiago de Chile las pruebas de selección para el próximo campeonato sudamericano de atletismo, que se disputará en esta capital.

El entrenador del equipo chileno, señor Strutz se muestra muy complacido por los resultados de la eliminatoria de Santiago y por las espléndidas condiciones en que contiñúan los atletas, a excepción de Erwing Gevert, aficionado que, después de participar en el salto en largo el sábado pasado, quedó resentido de

Luis Moller, que participará en 400 y 800 metros planos

G. Medina, campeón chileno en el Dardo

la rótula, lesión que, en lugar de hacerse más leve en el curso de los días transcurridos, se ha agravado en forma tan sensible, como para presentir la no participación del más científico de nuestros atletas en el próximo campeonato.

Los resultados generales de las diferentes pruebas disputadas, son los que damos a continuación:

Carrera de 100 metros llanos: 1.o Miquel, en 11 segundos. Carrera de 200 metros llanos; 1.o Luis Miquel, en 22 segundos y 6|10. Carrera de 400 metros: 1.o E. Catalán, en 50 segundos y 3|5 ("record" de Chi-

Enrique Sansot, único atleta que defenderá los colores chilenos en el salto a la garrocha.

Luis Miquel, el más notable corredor de distancias cortas

le). Carrera de 800 metros: 1.o Luis Müller, en un minuto, 59 segundos 2|10 ("record" sudamericano). Carrera de 1.500 metros: 1.o J. Baeza, en 4 minutos, 12 segundos y 7|10. Carrera de 10.000 metros: 1.o L. Bravo, en 33 minutos, 50 segundos y 4|10. Carrera de 3.000 metros: 1.o Manuel Plaza, en 8 minutos, 54 segundos y 1|5 ("record" sudamericano). Carrera de 110 metros con vallas: 1.o A. Ugarte, en 15 segundos y 4|5. Carrera de 400 metros con vallas: 1.o H. Lara, en 57 segundos y 3|10.

Salto con garrocha: 1ros. E. Sansot y L. Goicochea, con 3 metros y 42 centímetros. Salto en alto con impulso: 1.o H. Orrego, con 1 m. 70. Salto en largo con impulso: 1.o Riedler, con 6m.41.

Lanzamiento de la bala: 1.o H. Benapres, con 11 metros y 60 centímetros.

Lanzamiento del disco: 1.o H. Benapres, con 38 metros y 92 centímetros.

Lanzamiento de la jabalina: 1.o A. Medina, con 56m.39.

Carrera de postas de 400 metros (4 por 100); 1.o Equipo de Santiago, integrado por Velazco, Miquel, Hasn y Gracia, en 44 segundos y 6|10.

El resultado del "decatlon" fué el siguiente:

Carrera de 100 metros: 1.o Scachi, en 11 segundos y 2|5. Carrera de 400 metros: 1.o Scachi, en 55 segundos y 3|5. Carrera de 110 metros con vallas: 1.o Niedel, con 17 segundos y 1|5. Salto con garrocha: 1.o Riedel, con 2 metros 80 centímetros.

Salto en largo: 1.o J. Riedel, con 6m.41. Salto en alto: 1.o J. Riedel, con 1m.58.

Lanzamiento de la jabalina: 1.o Scachi, con 40 metros y 39 centímetros. Lanzamiento del disco: 1.o Riedel, con 28m.55. Lanzamiento de la bala: 1.o Riedel, con 9m.85.

En el "decatlon" se clasificó vencedor el aficionado Riedel, con 5.683 puntos, y segundo Scachi, con 4.843.

Designación de atletas—

La Federación Chilena de Deportes ha resuelto que la delegación al cuarto campeonato de atletismo esté formada por el presidente de la entidad, Ricardo Müller; secretario, Isaac Roblet; tesorero, Enrique Labra y doctor Adolfo Reccius; adiestrador, Carlos Strutz; delegado de Valparaíso, Aste Baeza; de Santiago, Bravo, Bauprés y Castro; Catalán, de Concepción; Celis, de Santiago; Descouvieres, de Punta Arenas; García, de Valparaíso; Goycochea, Kahan, Kausel, Miquel, Molier, Primard, Plaza, Orrego, Riedel, Ugarte, Warnken, de Santiago; Gaic, de Punta Arenas; Lara, Medina, Moreno, Miller, de Concepción, y Osiadacz y Ramírez, de Valparaíso.

Campeonato Argentino de Resistencia

Se correrá el domingo próximo

De acuerdo al programa de carreras de la Federación Ciclista, el domingo próximo tendrá lugar la disputa por el título máximo del deporte ciclista entre nosotros.

Las inscripciones de los corredores serán admitidas libres de derechos hasta el jueves 3 a las 24 horas, en la secretaría de la Federación o en cualquiera de las 23 instituciones afiliadas y solamente tienen derecho a participar en el campeonato argentino de resistencia los tres primeros clasificados en las pruebas eliminatorias especialmente instituídas al efecto. Estas pruebas, en número de 20, tuvieron lugar los días 23 y 30 de marzo, en todas las localidades de la República donde existen clubs afiliados.

La carrera se realizará en el circuito chico de Morón, de 15.850 metros de recorrido, pero en caso de que por recientes lluvias éste se encontrara en malas condiciones, deberá tener lugar sobre el camino adoquinado a La Plata, partiendo de Gerli hasta La Plata, viraje alrededor de la Plaza Italia y regreso a Gerli, con un total de 94 kilómetros. Sobre el particular, la resolución definitiva será dada a conocer el sábado por la tarde.

Actuará la siguiente comisión de carrera: Arnoldo Bernasconi y Remo A. Bonomi, jueces de largada y llegada; Alberto Harsch, José Bellón y Silvio Introemi, contralor central y cronometristas; Emilio Nani y Emilio Bellón, control 1; José Rodríguez y Eduardo Cobbi, controles 2; Claudio Agosteo y Angel Monetti, controles 3; Daniel A. Veneroso y Plácido B. Figini, comisarios de carrera.

En el campeonato es permitido el cambio de máquinas y piezas de la misma, así como la ayuda a [illegible] petidores en forma de [illegible] chas, bebidas, etc., quedando [illegible] do terminantemente cualquier forma de entrenamiento.

Entre los inscriptos y por primera vez en el campeonato argentino figuran competidores de Rosario, Córdoba, San Juan, Mendoza, San Francisco, Mercedes de San Luis, Mar del Plata, Bahía Blanca, Pergamino, Tres Arroyos, además de los de esta capital, La Plata, Moreno y poblaciones circunvecinas con un total aproximado de 30 ciclistas, todos ellos ganadores y clasificados en sus respectivas eliminatorias.

CORREDORES DEL INTERIOR

Desde el lunes se encuentran en esta capital, los corredores Victorio Valentini, de San Francisco y Antonio Jiménez de San Juan, este último acompañado de Natalio Ferrero, con el propósito de completar su preparación para el campeonato argentino. Hoy se espera a José Darromedio y Luis Carcereny, de Bahía Blanca; Guido Brovarone, de Mercedes; Cristián Burger, de Rosario; Gofredo Cobián y Francisco Ferraza, de Mendoza.

Racing Platense Boxing Club

LA FIESTA DEL SABADO PROXIMO

En el local de este club, calle 7 Núm. 1842, se realizará el sábado próximo un festival de boxeo, el que promete ser interesante.

El match de fondo estará a cargo de los aficionados José V. de la Serna y Alfredo Gaitán.

Además se realizarán los siguientes asaltos:

Abel Filpe v. Humberto Aguilar, Joaquín Cárdenas v. Pedro Panelli, Cecilio Di Bastiano v. Saúl Firpo, Jo[illegible] v. [illegible] Martínez y Jack [illegible].

[illegible] la institución or[illegible] que por medio de un aparato radiotelefónico instalado cerca del ring, se darán a conocer ese día los detalles del match Firpo-All Reich.

GRAN RAID AUTOMOVILISTICO

Santiago—Buenos Aires—Bahía Blanca—Pino Hachado—Victoria—Chillán—Santiago

El plano de la ruta que seguirán los excursionistas

Como ya hemos anunciado, se ha iniciado en la semana última bajo el patrocinio de la Asociación de Automovilistas de Santiago, y de "El Diario Ilustrado" de dicha capital, el gran raid automovilístico Santiago, Buenos Aires, Bahía Blanca, Pino Hachado, Victoria, Chillan, Santiago.

Participan en este importante raid los automovilistas señores Jorge Besa, Fernando Orrego, Horacio Jhonson y el mecánico Antonio González.

Esta excursión obedece al propósito de fundar de acuerdo con los dirigentes del automovilismo de esta capital, y con la concurrencia de delegados uruguayos, la unión de automovilistas sudamericanos y propender a la realización de una política caminera internacional que haga viable un intenso turismo entre estos países. Al efecto los concurrentes están oficialmente invitados por el Automóvil Club Argentino y concurrirán a asambleas en Montevideo.

El recorrido de este raid es uno de los más importantes en cuanto a kilometraje que se haya realizado en Sud América, entre diversos países.

Se partirá de Santiago por vía Uspallata, llegando a Mendoza, para seguir hacia San Luis, Río Cuarto, Venado Tuerto, Buenos Aires. Si el tiempo lo permite, la vuelta se hará por vía Buenos Aires, Mar del Plata, Bahía Blanca, Choele Choel, Pino Hachado, Victoria, Curacautín, Chillán Talca, Curicó, Santiago, en total una extensión superior a 5.000 kilómetros.

Los automovilistas chilenos llegarán a esta capital en la semana próxima y se preparan en su honor diversos homenajes.

Los caminos mejorados pagan su costo en 15 años

Las carreteras de los Estados Unidos están pagando ya las inversiones que en ellas se hicieron. Millones de dólares se están gastando actualmente en trabajos de caminos nuevos y en mejorar las carreteras existentes. Este trabajo no sólo proporciona empleo y buenos sueldos y jornales a millares de personas en diferentes regiones del país, sino que también reembolsarán con creces, su costo dentro de 15 años.

Las investigaciones del Departamento de Agricultura demuestran que la diferencia de costo entre transportar mercancías sobre un buen camino de concreto y sobre un camino de arena o cascajo, pagaría el costo de transformar el último en camino de concreto, y hasta sólo con las economías de gasolina podría efectuarse dicho cambio. Por ejemplo, el costo del excelente camino entre Nueva York y Nueva Haven, cuya distancia es de 75 millas, se calcula en 50.000 dólares por milla. Ahora bien: los experimentos hechos demuestran que el ahorro de gasolina que usando este camino puede efectuarse, pagaría en 14 años tanto el capital como los intereses de aquella suma.

que el tráfico aumenta; más también debe recordarse que los vehículos que más desgastan nuestros caminos hoy día son los que contribuyen en más del doble al costo de los mismos, de modo que el público en general no se recarga indebidamente con impuestos para dichos gastos. Bien pueden pagar los vehículos, pues sólo la disminución del costo de mantenimiento y de combustible de ellos es mayor que el costo de los caminos.

Para la fecha, las sumas del presupuesto Federal alcanzan a cerca de 400.000.000 de dólares, o sea menos de 4 dólares "per cápita" y cerca de 34 dólares por vehículo automóvil. Si se analizan las fuentes del dinero que ingresa en el Tesoro Federal se encontrará que el impuesto sobre vehículos automóviles, ruedas y accesorios monta a cerca del doble de las inversiones autorizadas por el Gobierno Federal para los caminos de los Estados.

Una amplia inspección del tráfico se está llevando a cabo ahora en varias partes del país con el objeto de determinar qué género de afirmado se adapta mejor a las necesidades de cada región, para así evitar el gastar dinero en tipos de caminos que no reembolsan dicho gasto. En esa inversión se considera el mantenimiento de los vehículos, las ruedas, la gasolina y los demás gastos de movimiento de tráfico.

De las 1.449 ciudades de 5.000 o más habitantes de los Estados Unidos, 1.385 están situadas dentro del

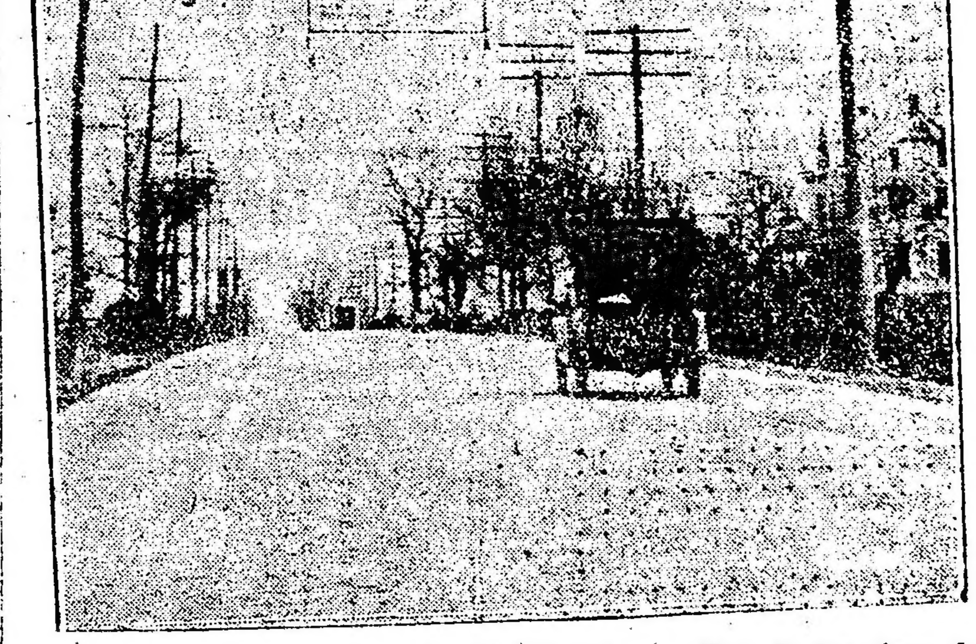

Caminos de ladrillo en el estado de Delaware — Uno de los tipos de caminos más durables, pero al mismo tiempo más costoso. Nótese el letrero o mojón suspendido en medio del camino, el cual se ilumina de noche para mayor conveniencia de los caminantes

Para el fin de este año habrá aproximadamente 14.000.000 de vehículos automóviles en uso en los Estados Unidos. Esto significa un aumento enorme en el uso de las carreteras, el cual se calcula que se ha elevado un 1.000 por ciento en los últimos 10 o 12 años. Cuarenta y siete estados han terminado ya los planos definitivos para la construcción de sus caminos, siendo dichos planes cuidadosamente examinados en todo caso por el Departamento de Agricultura, con el objeto primordial de lograr que las carreteras de los varios Estados se conecten de tal modo que en el transcurso del tiempo haya un desarrollo bien coordinado por todo el país.

El gobierno tiene autorización conforme a una ley de 1921 para gastar aproximadament 143.000.000 de dólares adicionales para ayudar a los Estados en la construcción de sus respectivos caminos, y esto significa que probablemente se invertirá el doble de esta cantidad, pues el gobierno está facultado para contribuir únicamente hasta el 50 o|o del costo total invertido con ese fin en cualquier Estado. El término medio del costo de los caminos construídos con dicha ayuda federal ha sido hasta ahora de 16.773 dólares por milla, fluctuando entre 7.000 y 8.000 dólares por milla por caminos de afirmado natural, con puentes de menos de 20 pies de longitud, atarjeas y sistemas de desagües, y 9.000 dólares por caminos de cascajo o grava, hasta 38.000 dólares por los de concreto y 45.000 por los de ladrillo.

Al considerar si los caminos pagan o no, y comentando la oposición de algunos a la emisión de obligaciones, oposición fundada en el hecho de que los caminos muchas veces se gastan antes de que se paguen las respectivas obligaciones, el actual secretario de Agricultura dice lo siguiente:

Es importante recordar que el afirmado de un camino representa sólo una pequeña parte de su costo. El verdadero costo y los caracteres permanentes de un camino son la pendiente y los desagües. Es de esperarse por consiguiente que el afirmado se gaste más y más rápidamente a medida

sistema de caminos perfeccionados según los planos sistemáticos trazados por los varios Estados. Y ahora los Estados están tomando a su cargo secciones aquí y allá, algunas de ellas desconectadas y aisladas, de modo que en un año o dos, cuando se salven dichos trechos o intervalos, será posible ir en automóvil desde cualquiera de dichas ciudades hasta todas las demás por caminos perfeccionados.

La Oficina Federal de Caminos Públicos calcula que 1.000.000.000 de dólares se han gastado durante el año de 1923 en caminos y carreteras, y predice que entre 900.000.000 a 1.000.000.000 de dólares se gastarán con dicho objeto en 1924. Es de notar que cerca del 38 por ciento de esta suma se producirá, probablemente, por emisiones de obligaciones.

Los impuestos de los Estados sobre automóviles, gasolina y registro de automóviles durante el primer semestre del año 1923 sumaron unos 152.000.000 de dólares, y la emisión de obligaciones de varias especies cuyo producto se destina a la construcción de caminos, llevó en 1920-21 a 700.060.000 de dólares, una parte de la cual no se ha gastado todavía.

Carreras ciclistas en el Velódromo Argentino

El domingo próximo se disputarán en la pista que la Sociedad Velódromo Argentino posee en las calles Lafinur y Las Heras varias carreras ciclistas, de acuerdo con el programa siguiente:

Carrera de 5 kilómetros, para corredores de tercera categoría; carrera de 1 kilómetro, "handicap" para todo competidor; carrera de la hora, individual, reservada para corredores de primera y segunda categorías; carreras en "tandem", de 5 kilómetros.

Ha sido suspendida la fiesta del Hindú Club

A causa de la lluvia reinante fué suspendida anoche el torneo de boxeo que debía realizarse en el local del Hindú Club.

Esta fiesta se realizará el jueves próximo a las 21 horas, de acuerdo con el programa que damos a continuación:

Match a 5 rounds de 2 minutos (categoría gallo), J. Wilmes v. C. Cosada; match a 5 rounds de 2 minutos (categoría mosca), G. Purcara v. G. Barbará; match a 5 rounds de 2 minutos (categoría liviano), J. Avellaneda v. H. Miranda; match a 6 rounds de 3 minutos (categoría liviano), A. Couto v. T. Parson.

Gran match de fondo a 10 rounds de 3 minutos cada uno, con guantes de 4 onzas, entre los profesionales Víctor Contreras, chileno, v. A. Mazzeni, argentino.

El entrenamiento de Firpo y Al Reich

El campeón sudamericano Luis A. Firpo, continuó en el día de ayer con todo entusiasmo su entrenamiento, para el match que sostendrá el sábado próximo, con el pugilista estadounidense, Al Reich, en el estadio del Club Sportivo Barracas.

Firpo relaizó por la mañana footing y durante la tarde varios rounds de boxeo con sus sparring, punching ball, pelea con la sombra, salto a la cuerda y gimnasia sueca.

Por su parte Al Reich, continuó su entrenamiento en público en el local del National Sporting Club.

Al Reich realizó varios rounds de boxeo y completó sus trabajos con ejercicios de punching ball, medicina ball y sadow boxing.

En el mismo local continuará hoy su entrenamiento Al Reich a las 18 horas.

Asociación Amateurs de Football

PARTIDOS OFICIALES PARA EL DOMINGO PROXIMO

El domingo próximo se inaugurará la temporada oficial correspondiente al año en curso, de la Asociación Amateurs de Football.

El programa de partidos preparados es el que damos a continuación:

Sportivo Buenos Aires v. San Isidro; Estudiantes v. San Lorenzo de Almagro; F. C. Oeste v. G. y Esgrima de La Plata; Estudiantil Porteño v. Platense; Lanús v. Liberal Argentino; Defensores de Belgrano v. Banfield; Sportivo Almagro v. Sportivo Palermo; Independiente v. Baracas Central; Tigre v. Racing; Estudiantes de La Plata v. Argentinos del Sud; Quilmes v. River Plate; Vélez Sársfield v. Atlanta.

Se disputará próximamente una carrera de 100 kilómetros

El Círculo Automovilista Argentino ha organizado con motivo de la Semana del Vendedor de Automóviles una carrera de 100 kilómetros para coches de turismo, sobre un circuito cerrado, en la vecina ciudad de Chascomús.

Las personas que deseen tomar parte en esta carrera deberán partir conjuntamente con la caravana el día 17 del corriente mes, a las 6.30 horas, de la Plaza del Congreso, requisito este indispensable para coches con patente de la capital y otras localidades a excepción de los de Chascomús.

Se han establecido dos categorías: una hasta tres litros de cilindrada y la otra de fuerza libre. La cuota de inscripción ha sido fijada en $ 25 para ambas categorías. Los coches correrán con cuatro pasajeros, además de su equipo completo, como ser: guardabarros, parabrisas y capota.

Habrá valiosos premios en objetos de artes y en efectivo.

Las inscripciones se reciben en la secretaría Florida 640, de 17 a 19 horas, donde se darán amplios informes a los interesados.

Club Sportivo Universal

CARRERA PARA EL DOMINGO PROXIMO

Organizada por el Club Sportivo Universal se disputará el domingo próximo una carrera ciclista en el recorrido Núñez-San Isidro-Núñez, reservada para menores de 17 años.

Las inscripciones para esta prueba se reciben en el local Rivadavia 1435.

Jack Dempsey y su carrera pugilística

La carrera de Dempsey como pugilista figura entre aquellas que los estadounidenses han dado en llamar "meteóricas". Gracias a la potencia de sus dos brazos formidables, el pugilista se abrió rápidamente camino hacia el campeonato mundial. En la tarea de conseguirlo desplegó una buena voluntad extraordinaria; aceptó todos los combates que se le ofrecieron e hizo pública su decisión de seguir combatiendo contra cualquiera que se le presentara.

Jack Dempsey nació en Manassa, Estado de Colorado, el 24 de Junio de 1895. Es por lo tanto, algunos meses más jóven que Firpo. Durante su marcha hacia el título supremo demostró poseer un punch formidable y condiciones de combatividad realmente extraordinarias, pero pocos fueron por entonces los técnicos que se avinieron a reconocerle un estilo y un conocimiento del arte pugilístico que permitiera colocarlo al mismo nivel de otros grandes campeones del ring. A pesar de carecer de la variedad de recursos que distinguió a muchos de sus adversários, Dempsey llegó a ser campeón mundial merced a la fuerza avasalladora de sus golpes. Todos sus metodos de combate consistían en entrar en la guardia del contrario para aplicar el punch definitivo. De este modo consiguió derrotar a cuantos se oponían a su marcha ascendente.

Lo que más influyó para darle el derecho de medirse con el entonces

Jack Dempsey

campeón del mundo fué su triunfo sobre Fulton en 17 segundos. Dempsey fué considerado el único contendor posible de Willard y así la historia del campeonato del mundo de peso pesado se enriqueció con un nuevo nombre. Recordemos que aquel k. o. fué tan fulminante que hasta se le llegó a creer resultado de un "arreglo". Esta sospecha hizo que durante muchos meses Fulton no pudiera conseguir un solo macth. Finalmente obtuvo uno con Frank Morán a quién venció por puntos.

Entre todos los detentores del título supremo de boxeo, Dempsey descuella por ser el boxeador de más rápida carrera. Sus primeros matches, aquellos en que desarrolló su capacidad pugilística, fueron sin decisión. Sus comienzos no provocaron, pués mayor entusiasmo entre los aficionados. Por otra parte, su debut ante el público de Nueva York estuvo muy lejos de ser un éxito brillante. En ese tiempo—año 1916—Dempsey se hallaba bajo la dirección de John the Barber (Juan el Barbero). Hizo su primera presentación ente el público neoyorquino, en un combate contra John Lester Johnson, en el ring del Harlem Sporting Club. Y aunque en el combate no se produjo knock-out y no se dió decisión sobre el vencedor puede decirse que Dempsey llevó la peor parte, ya que sufrió la fractura de dos costillas como resultado de los golpes del poderoso pugilista de color.

Dempsey regresó después al Oeste y un año más tarde, vuelto nuevamente a la actividad pugilística, sufrió frente a Jim Flynn el único knock-aut de su carrera. Un año más tarde, sin embargo, tomó un amplio desquite, venciendo rápidamente a Flynn. Vino luego su triunfo sobre Willard, que le valió la admiración y el respeto de los aficionados al boxeo. Hasta sus adversarios más persistentes tuvieron que inclinarse ante la evidencia y declarar que se hallaban frente a uno de los más grandes pegadores que haya ganado alguna vez el campeonato mundial. Antes de que apareciera Dempsey, en todas partes se decía que ya no existían en el mundo pegadores de la talla de John L. Sulivan o Bob Fitzsimmons. Dempsey dió un mentís a esta aseveración y sus combates posteriores mostraron que la fuerza que derribó varias veces a Willard no era una cosa accidental. En los pocos combates que el campeón ha sostenido después de ganar el título, solo Tom Gibbons ha podido resistir hasta el termino reglamentario del match. En efecto antes del combate de Shelby, ni Tom Miske, ni Brannan, ni Carpentier pudieron resistir las acometidas de Dempsey. De los tres pugilistas el que duró más frente al campeón fué Bill Brennan, quién pudo mantenerse en el ring hasta el duodécimo round. En cambio, Miske fué eliminado rápidamente, a pesar de que muchos aficionados esperaban que pudiera ofrecer una fuerte resistencia en vista de que en dos ocasiones anteriores, en un match a diez rounds y en otro a seis, había demostrado frente a Dempsey condiciones poco comunes para resistir al castigo.

El combate con Carpentier atrajo el mayor número de espectadores que hasta ahora se haya reunido en un estadio para asistir a un match en que se pone en juego el campeonato del mundo. Más de 90.000 personas se reunieron en Boyle's Tirthy Acres para asistir al encuentro, que como se sabe, fué llamado por los estadounidenses, "la batalla del siglo". Ese día se recaudó por concepto de entradas un total de 1.600.000 dólares.

Entre el match de Carpentier y el de Gibbons, Dempsey no volvió a boxear, dedicándose a negocios personales o a jiras con compañías de "varietés". Muchos críticos de boxeo han dicho que debe atribuirse a este largo período de inactividad pugilística el hecho de que Tom Gibbons pudiera mantenerse frente al campeón hasta el final del combate de Shelby.

El último combate de Dempsey fué el que sostuvo el año 1923 con Firpo, donde se adquirió un nuevo triunfo.

Guillermo Harricon Dempsey, más conocido por el nombre de Jock Dempsey—que correspondió, según no hace mucho lo recordamos en un artículo, al de un gran boxeador que actuó varios lustros atrás—es el sexto hijo de una familia que tuvo ocho. De éstos, tres varones y tres mujeres viven aún junto con sus padres.

Cuando Dempsey era todavía un niño, sus padres se mudaron de Manassa a Montrose, Colorado, y de allí pasaron a radicarse en la ciudad del Lago Salado, Utah, donde tiene su residencia actual el campeón.

Dempsey jamás ha olvidado a sus padres. Cuando sus ganancias del ring se lo permitieron, compró una hermosa casa en la ciudad del Lago Salado y se la regaló a sus progenitores. Invariablemente después de cada combate, se dirige a esa ciudad para hacerles una visita.

El actual campeón ha participado en sesenta y nueve combates, de los cuales ha ganado cuarenta y siete por knock-out. Perdió en cambio, uno por knock-out y dos por puntos. Tiene además, dos combates empatados.

Es un hombre con cierta debilidad por la elegancia. No solo se le vé pulcramente vestido en la calle, sino que además, hasta su campo de entrenamiento está equipado con todo cuanto puede hacer amable la vida. En esto se diferencia de los viejos combatientes del ring, que solo se preocupaban de ponerse en condiciones de luchar con probalidades de éxito.

Después de haber ganado el campeonato del mundo, Dempsey intervino, como va dicho, en varias jiras teatrales con resultados halagadores. Quienes lo han visto en escena, declaran que Dempsey es un buen actor. Por lo demás, sus condiciones personales han afianzado su prestigio de boxeador. Es un hombre afable y bondadoso, que se capta la simpatía de cuantos lo rodean.

Esta noche celebrará reunión el consejo directivo amateurista

En su local Victoria 476, celebrará hoy a las 18 horas reunión el consejo directivo de la Asociación Amateurs de Football.

Hay en carpeta varios asuntos importantes que tratar.

Campeonato Social del Cicles Club Argentino

El consejo directivo de la Federación Ciclista Argentina ha declarado válido el campeonato social realizado por esta entidad el día 23 de marzo, aprobando los resultados en la forma siguiente: 1o. Antonio Malvassi; 2o. Adolfo Pompel y 3o. Carlos Reichert; únicos tres que podrían representar al Cicles Club Argentino en el campeonato argentino.

NUNCA VISTO EN EL PAIS

FIRPO — REICH

Ostuni — Walter

Farrell — Fernández

Espíndola — Gómez

Integrarán el programa sensacional de la Fiesta del Boxeo

EN SPORTIVO BARRACAS

Iriarte y Santa Elena

EL 5 DE ABRIL

A las 20.30

Se sorteará entre los concurrentes un automovil STU[illegible], valor de 14.000 pesos.

ENTRADA POPULAR $ 5.00